24-мĕш çул тухать. Хакĕ 10 пус.

1941
ФЕВРАЛЬ
14
ЭРНЕКУН
37 (5752) №

Пĕтĕм тĕнчери пролетарисем, пĕрлешĕр!

ЧĂВАШ КОММУНИ

ВКП(б) ОБКОМĔПЕ ШУПАШКАР ХУЛА КОМИТЕЧĔН, ЧАССР ВЕРХОВНЫЙ СОВЕЧĔН ТАТА ШУПАШКАР ХУЛА СОВЕЧĔН ХАÇАЧĔ.

Ялхуçалăх машинисене юсасси тата тимĕрç лаççисем çинчен

Çуракине хатĕрленес тĕлĕшпе колхозăлă ялта хĕрӳллĕ ĕç пырать. Паха вăрлăх хатĕрлес, ялхуçалăх машинисене юсас, удобренисем ытларах пухас, уйхирсене нумайтарах юр тытса хăварас ĕçсемшĕн ырми-канми кĕрешеççĕ колхозăлă хресченсем.

Республикăри малта пыракан хăшпĕр колхозсем çуракине хатĕрленсе çитрĕç темелле. Вĕсем партин XVIII конференцийĕ ячĕпе хăйсем çине илнĕ обязательствăсене пурнăçа кĕртрĕç. Элĕк районĕнчи «Заветы Ильича» колхоз, кăçал гектартан 180 пăтран кая мар тĕштырă пухса кĕртме пулнăскер, çуракине паян-ыранах тухма пултарать. Кунта кашни колхозник колхоз производствинчи ĕçе хутшăннă, вĕсем пĕрпĕринпе ăмăртса ĕçлеççĕ.

Çуракине хăвăрт, пысăк пахалăхпа тата агротехникăллă сроксенче ирттерни—вăйлă тухăçлă тырпул туса илес тĕлĕшре чи ответлă ĕç пулса тăрать. Ака вăхăтĕнче пур ĕççем те ăнăçлăн, хăвăрт тата пĕр тикĕс пулса пыччăр тесен, ĕç хĕрсе пынă чухне нимĕнле чăрмавсем те ан пулччăр тесен, пирĕн мĕнпур ĕç хатĕрĕсене — плугсемпе сеялкăсене, сӳресене, сенĕк-кĕреплесене, урапасене т. ыт. те çителĕклĕ хатĕрлесе хумалла, вĕсем юсавлă та çирĕп пулччăр, ан ванччăр.

Анчах, калас пулать, ялхуçалăх машинисене юсасси пирĕн колхозсенче питех те кая юлнă. «Аçта васкас, ĕлкĕрĕпĕр-ха, çураки инçе вĕт», теççĕ хăшпĕр колхозсен руководителĕсем. Уйрăмăнах Советский районри колхозсем начар ĕçлеççĕ. Районĕпе 2603 плуг юсамалла, февралĕн пĕрремĕшне пĕтĕмпе те 580 плуг кăна юсанă, вăл 22 процент пулать. Кунта колхозсенче миçе сӳре юсани пачах паллă мар. Çак тарана çитсе те районĕпе 157 урапа çеç юсаса хатĕрленĕ. Сеялкăсем çурринне яхăн ĕçе яма хатĕр мар.

Шупашкар районĕнче те ĕçсем çавнашкалах тăраççĕ. Район тăрăх пĕтĕмпе виçĕ пине яхăн плуг юсамалла, 789 плуг кăна юсанă. Çур хĕл иртрĕ, анчах ку районри колхозсем мĕнпурĕ те 653 сӳре, 168 урапа çеç юсама ĕлкĕрнĕ. Сеялкăсем юсамалли плана 57 процент тултарнă. Плугсемпе сеялкăсене, урапасемпе сӳресене юсас ĕç Сĕнтĕр, Куславкка тата ытти районсенче те начар пырать. Кĕреплесемпе сенĕксене тата ытти ĕç хатĕрĕсене юсасси çинчен каламалли те çук. Ун çинчен чылай çĕрте пачах маннă.

Ялхуçалăх машинисенĕ юсас ĕç мĕншĕн кая юлса пырать-ха? Тен, тимĕрç лаççисем ĕçлесе ĕлкĕреймеççĕ, тимĕрçсем çитмеççĕ пулĕ? Çук, пачах урăхла, сăлтав вĕсем çинче мар. Ĕç мĕншĕн начар пыни çинчен Вăрнар районĕнчи «Советская деревня» колхоз тимĕрçи В. Булыгин çапла каласа парать: «Хальхи вăхăтра санталăк сивĕ тăрать,—тет вăл.—Тимĕрç лаççи пĕчиккĕ, ăна мăкласа ăшăтман. Плуг винтисене касма май çук, тимĕре алла тытсанах пӳрнесене тăм илет, савăнпа та тулта ĕçлейместĕп. Çанталăк ăшăтсан тин ĕçе тытăнма лекет пуль. Ман шутпа тимĕрçсем валли лайăх лаççом туса памалла. Кирек хăш вăхăтра та кашни кунах пирĕн ĕç пултăр. Манăн тумтире хывсах, ытти рабочисем пекех, ăмăртса ĕçлес килет. Анчах лаçра питĕ сивĕ пулнă пирки, кашни кун ĕçлеме май çук, вара ирĕксĕрех прогул тăватпăр».

Чылай çĕрте тимĕрç лаççисенчи йĕрке çавăн пек. Тимĕрç лаççисен тата тимĕрçсен ĕçне лайăхлатасси çине райĕрĕç пайĕсем те, колхозсем те тивĕçлипе çаврăнса пăхмаççĕ, вăл колхоз производствинче манăça хăварнă участоксенчен пĕри пулса тăрать. Çак пуçарăва пур çĕрте те сарса пырас пулать. Çĕрĕç органĕсен çамрăксене пур майсемпе те пулăшмалла. Кашни колхозрах лайăх, нумай тупăш паракан тимĕрç лаççи, пысăк квалификациллĕ тимĕрçсем пулмалла. Тимĕрç хуçалăхĕнче çирĕп йĕрке туса, колхозри мĕнпур машинăсене тата ĕç хатĕрĕсене юсассине, хуçалăхра кирлĕ япаласене тăвассине большевикла организацилемелле.

Çураки кунсеренех сывхарнăçемĕн сывхарать. Кашни кун хаклă, ăна сая ямалла мар. Плугсемпе сеялкăсем, уопасем, сӳресем тата ытти ĕç хатĕрĕсем пурте çуракине тухма хатĕр пулччăр, вĕсен пахалăхĕ лайăхран та лайăх пултăр, вĕсем ĕç вăхăтĕнче ан ванччăр, çапла вара çитес çураки пĕр чăрмавсăр, кĕске вăхăтра тата пысăк пахалăхпа вĕçленме пултарать. Анчах мĕнле ĕçлет-ха Турундаев? Тӳррипе каласан, вăл колхоза усă кӳмест, хăшпĕр чухне ĕçе тухмасть, ют çĕртен пырса панă ĕççене тунăшăн укçине пĕтĕмпех хăй илет. Çав вăхăтрах колхозăн плугĕсемпе сеялкисене тата хуçалăхри ытти ĕç хатĕрĕсене юсасси начар пырать.

Çак пример колхозсенчи тимĕрç хуçалăхĕнче большевикла йĕркелĕх çуккине, ун çине тивĕçлипе çаврăнса пăхманнине лайăх кăтартса парать. Тимĕрç лаççисем колхоз производствинче пысăк вырăн йышăнса тăраççĕ. Пуриншĕн те палла, машинăсемпе ĕç хатĕрĕсене вăхăтра тата пысăк пахалăхпа юсасан кăна ялхуçалăхĕнчи мĕнпур ĕççене ăнăçлăн туса пыма пулать. Уйсăр пуçне тимĕрç лаççи колхоза тупăш кӳрекен производство пулса тăмалла.

Нумай колхозсенче тимĕрç лаççисем çук, пур пулсан та вĕсем арканса юхăнса пĕтнĕ, пĕчĕк çурт-йĕрсене вырнаçнă. Вĕсенче тухăçлăн ĕçлеме хĕн, тимĕрçсен ĕçне механизацилемен. Элĕк районĕнче 92 колхоз, вĕсенче мĕнпурĕ те 21 тимĕрç лаççи çеç. Сĕнтĕр, Вăрнар, Килининский, Октябрьский районсенче кашни виçĕ колхоза пĕрер тимĕрç лаççи кăна тивет. Чăваш АССР Çĕрĕç Халăх Комиссариачĕн колхозсенчи подсобнăй предприятисен отделĕ, райçĕрĕç пайĕсем çакă пит те кирлĕ ĕçе йĕркелеме тăрăшмаççĕ.

Колхозсен обществăллă хуçалăхĕ кашни çулах вăйлăн ӳссе пырать. Çĕнĕ строительствăсем валли, хуçалăх нушисем валли тимĕр-тăмăртан тунă япаласем сахал мар кирлĕ пулаççĕ. Хăшпĕр колхозсем хăлăпсемпе петлĕсем çук пирки вите алăкĕсене лартаймаççĕ. Тимĕр сенĕксемпе кĕреплесене сутăн илеççĕ. Колхозра, колхозниксен кил хуçалăхĕнче мĕн чухлĕ кивĕ тимĕр-тăмăр сапаланса выртать? Çавсенчен хуçалăхра кирлĕ япаласене колхозрах тума пултараймаççĕ-и вара?

Тăрăшсан тем те тума пулать. Ана Елчĕк районĕнчи «Марс» колхоз примерĕ лайăх кăтартса парать. Колхозăн тимĕрç лаççи—тупăш кӳрекен предприяти. Кунта хуçалăхра кирлĕ япаласене—сенĕксемпе кĕреплесене, петлĕсемпе хăлăпсене, пăтасемпе винтăсене. Плугсемпе сеялкăсен тата тракторăн хăшпĕр пайĕсене, урапа-тарантасăн тимĕр пайĕсене, пĕр сăмахпа каласан, колхоза мĕн кирлĕ, вĕсене пĕрне те сутăн илмеççĕ, колхозри тимĕрç лаççинчех тăваççĕ. Колхозра ванчăк ĕç хатĕрĕсене пĕрре те тупаймастăн, вĕсем пурте çирĕп, юсавлă.

Колхозсем валли тимĕрçсем хатĕрлес, тимĕрçсен квалификацине ӳстерес тĕлĕшпе никам та нимĕнле ĕç те туса ирттермест темелле. Чи лайăх тимĕрçсем вĕсем—ĕçре ӳснĕ тимĕрçсем. Тимĕрç Кузнецов юлташ, халĕ вăл Ишлейри МТ Станцинче ĕçлет, хăйĕн ăсталăхне кулленех хăпартса пырса, халичченех аякран кӳрсе килнĕ чаççене вырăнтах, МТС мастерскойĕнчех туса кăларма хăнăхса çитнĕ. Кузнецов юлташ тунă вентилятор валиксем заводсенче тунинчен пĕртте начар мар. Вăл çак валиксене 40 ытла туса хатĕрленĕ. Свердлов ячĕпе тăракан колхозри тимĕрç (Ишлей р.) Васильев юлташ кулленхи ĕç нормине тăтăшах 110—120 процент тултарать.

Тӳрĕ кăмăлпа ĕçлекен тата пысăк квалификациллĕ тимĕрçсем сахал мар. Вĕсенчен вĕренес пулать. Çавăнпа та Куславкка районĕнчи «Динамо» колхозри комсомолецсем колхоз производствинчи специальноçсене вĕренесшĕне организацилени—питĕ паха пуçару пулса тăрать. Çак пуçарăва пур çĕрте те сарса пырас пулать. Çĕрĕç органĕсен çамрăксене пур майсемпе те пулăшмалла. Кашни колхозрах лайăх, нумай тупăш паракан тимĕрç лаççи, пысăк квалификациллĕ тимĕрçсем пулмалла. Тимĕрç хуçалăхĕнче çирĕп йĕрке туса, колхозри мĕнпур машинăсене тата ĕç хатĕрĕсене юсассине, хуçалăхра кирлĕ япаласене тăвассине большевикла организацилемелле.

Çураки кунсеренех сывхарнăçемĕн сывхарать. Кашни кун хаклă, ăна сая ямалла мар. Плугсемпе сеялкăсем, уопасем, сӳресем тата ытти ĕç хатĕрĕсем пурте çуракине тухма хатĕр пулччăр, вĕсен пахалăхĕ лайăхран та лайăх пултăр, вĕсем ĕç вăхăтĕнче ан ванччăр, çапла вара çитес çураки пĕр чăрмавсăр, кĕске вăхăтра тата пысăк пахалăхпа вĕçленме пултарать.

Серго Орджоникидзе çинчен çĕнĕ документсем

ОРДЖОНИКИДЗЕ, февралĕн 12-мĕш. (ТАСС). Вырăнти архивсенче Серго Орджоникидзен Çурçĕр Кавказри ĕçĕсемпе çыхăнса тăракан çĕнĕ документсем тупнă. Çак материалсен пĕр пайне Çурçĕр-Осетири С. М. Кировпа Г. К. Орджоникидзе музейĕнче кăларса тăратаççĕ.

Çĕнĕрен тупнă документсем хушшинче — Г. К. Орджоникидзе Кавказ фронтĕн реввоенсовет членĕ пулнă вăхăтра вăл алă пуснă телеграммăсем.

Музейре пирвайхи хут Г. К. Орджоникидзе яналисене кăтартаççĕ. Вĕсем хушшинче — красноармеец костюмĕ, шлем, портфель, китель тата ытти.

Колхоза массăллăн кĕреççĕ

ШАМАРША. Единоличниксем хушшинче политикăллă-массăлă ĕçе вăйлатса пынипе, единоличниксене колхоза кĕме пулăшнипе, чылай ялсоветсенче халĕ колхоза кĕрес юхăм вăйланса пырать. Çак кунсенче Виçĕурт Шăмăршăри «Правда» колхоза 30 хуçалăх, Палтиелĕнчи колхоза 19 хуçалăх, Карапай Шăмăршăри Ворошилов ячĕпе тăракан колхоза 11 хуçалăх, Пашъелĕнчи «Красная нива» колхоза 10 хуçалăх, Çĕнĕ Шăмăршăри «Новая деревня» колхоза 7 хуçалăх, Киç Шăмăршăри «Динамо» колхозпа Киç Чукалри «Красный пахарь» колхоза 4-шер хуçалăх кĕнĕ.

Халичченех ăнланса илеймесĕр пурăннă единоличниксем, халĕ çураки пуçланиччен колхоза кĕрсе, пуян та культурăллă пурнăç çулĕ çине тăраççĕ.

В. Б.

ВКП(б) Пĕтĕм Союзри XVIII конференцине производствăри çĕнĕ çĕнтерӳсемпе кĕтсе илер

Таварçаврăнăш планне тултарассишĕн

Чăвашсоюз системине кĕрекен суту-илӳ организацийĕсем иртнĕ çулти 4-мĕш кварталти таварçаврăнăш планне 105,8 процент тултарнă. Вĕсем план тăрăх 48 миллион тенкĕлĕх таварсем сутас вырăнне 50 миллион та 747 пин тенкĕлĕх сутнă.

Таварçаврăнăш планне тултарас ĕçре Улатăр, Советский, Вăрмар, Йĕпреç, Чкаловский, Çĕмĕрле, Елчĕк райсоюзĕсем лайăх ĕçлесе пычĕç. Çак районсем плана ытлашшипех тултарнă.

Суту-илӳ организацисем нумайĕшĕ XVIII партконференци ячĕпе пыракан социализмлă ăмăртăва анлăн сарса ячĕç. Хăйсем çине илнĕ обязательствăсене ăнăçлăн пурнăçласа пыраççĕ. Ăмăртса ĕçлесе суту-илӳ ĕçне лайăхлатса пыма тытăнчĕç.

Улатăр райсоюзĕ XVIII партконференци уçăлнă тĕле пĕрремĕш кварталти таварçаврăнăш планне 75 процент тултарма обязательство илнĕ. Çавăн пекех кооперацине çĕнĕрен членсем илес, пай укçи пухас тата хатĕрлев ĕçĕсене те йĕркелеме пулнă.

А. СУДАКОВ.

Колхозниксен ăмăртăвĕ

ОКТЯБРЬСКОЕ. Енĕш Кăршкари Ворошилов ячĕпе тăракан колхозри колхозниксем кăçал кашни гектартан вăтам шутпа 120 пăтран кая мар тĕштырă туса илессишĕн ăмăртаççĕ. Çак задачăна ăнăçлăн пурнăçлама колхозниксем халĕ агротехникăна кружокĕсене сӳресе вĕренеççĕ. Занятисенче вăрлăхсене пăхса урасси, юр тытса хăварасси тата удобренисемпе усă курасси çинчен вĕреннĕ.

Партин Пĕтĕм Союзри XVIII конференцийĕ ячĕпе пыракан социализмлă ăмăртăва хутшăнса, колхозниксем çуракине хатĕрленес ĕçе вăйлатрĕç. Ялхуçалăх машинисене юсаса пĕтернĕ. Кӳлмелли хатĕрсем те çителĕклĕ. Уя 471 лав тислĕк кăларнă, 25 центнер кĕл пухнă, 32 центнер кайăк-кĕшĕк тислĕкĕ хатĕрленĕ. Колхоз 85 гектар çинче юр тытса хăварнă. Пур бригадăсенче те вăрлăхсене сортласа хатĕрлесе хунă.

П. КОЗЛОВСКИЙ.

Вăрман хатĕрлевĕнче

КРАСНОАРМЕЙСКОЕ. Тип-çырма ялсоветĕнчи «Чамыш» ялхуçалăх артелĕн членĕсем вăрман касса хатĕрлеме тата гуртталма панă заданине срокченех тултарчĕç. Вĕсен пĕтĕмпе 500 кубометр вăрман касса хатĕрлемелле тата 250 кубометр гуртталмалла пулнă. Çак плана февралĕн 4-мĕшĕнчех тултарнă.

Вăрман хатĕрлес ĕçрте А. Петрова тата Г. Яковлев лайăх ĕçлерĕç, вĕсем кулленхи нормăна 150—200 процента çити тултарса пычĕç.

П. ЯКОВЛЕВ.

* * *

ИШЛЕЙ. «Новая жизнь» колхоз колхозникĕсем вăрман хатĕрлевĕнче 1941 çулти пĕрремĕш кварталта çуран тата лашапа ĕçлемелли тӳлевлĕ повинность тăвасси çинчен СССР Совнаркомĕпе ЦК ВКП(б) йышăннă постановленине пысăк кăмăлпа кĕтсе илсе, вăрман хатĕрлес ĕçе хастарлăн хутшăнчĕç. Колхозран пĕр харăс 35 çын çуран, 26 çын лашапа вăрмана ĕçлеме тухса кайрĕç. Вĕсем партин XVIII конференцине пысăк çитĕнӳсем тунипе кĕтсе илессишĕн кĕрешеççĕ.

Февралĕн 8-мĕш тĕлне колхозниксем 1200 кубометр йывăç касса хатĕрленĕ, 1500 кубометр гуртталма кăларнă.

М. ГАЛКИНА.

★

Ĕç нормисене ытлашшипех тултараççĕ

Шупашкар хулинчи «Красный мебельщик» артельти стахановецсем партин Пĕтĕм Союзри XVIII конференцине пысăк çитĕнӳсемпе кĕтсе илессишĕн гăрăшаççĕ. Павлов, Краснослободцев тата Колбаков стахановецсем хăйсен ĕç нормисене 150 процент таран тултарса пыраççĕ. Стахановец Рощин январь уйăхĕнчи плана 200 процент тултарнă.

Производство ĕçĕнче уйрăмăнах пĕр тăван стахановецсем Андрейне Петр Усачевсем палăрса тăраççĕ. Вĕсем хăйсен кулленхи ĕç нормисене 2-шер хут тултарса пыраççĕ. Стахановецсем ĕç вăхăтĕне туллин, йĕрколлĕн усă кураççĕ, ĕçре пĕр-пĕрне пулăшса пыраççĕ.

В. НИКОЛАЕВ.

Квартал планне 69 процент тултарнă

СЕРПУ. Пĕрремĕш Вăрманкас ялсоветĕнче финанс агенчĕ П. Смирнов, партин XVIII конференцийĕ ячĕпе пыракан социализмлă ăмăртăва хутшăнса ĕçленипе, юлашки вăхăтра пысăк çитĕнӳсем турĕ. Пĕрремĕш кварталта унăн пурĕ 13 пин тенкĕ ытларах укçа пухмалла. Февралĕн 9-мĕш тĕлне вăл çак хисепрен 9 пин тенкĕ ытларах пухса квартал планне 69 процент тултарнă. Паянхи куна кунта 1941 çулшăн культсбор укçи тӳлесе гатнă хуçалăхсем 65, самообложени укçине парса татнисем 32 шутланаççĕ.

Смирнов юлташ Йĕкĕрвар ялсоветĕнчи финанс агенчĕпе ăмăртать. Вăл иртнĕ çулта та плана ăнăçлăн тултарса пынă. Хăйĕн ĕçне вăл чĕререн юратать.

И. ТИМОФЕЕВ.

Февралĕн 16-мĕш— УЙРĂМ ОКРУГСЕНЧИ СУЙЛАВ КУНĔ

Çĕнĕ çĕнтерӳсемпе кĕтсе илетпĕр

ХĔРЛĔ ЧУТАЙ, февралĕн 13-мĕш. (Телефонпа). Юлашки вăхăтра предприятисемпе колхозсем Пĕтĕм Союзри XVIII партконференцине тата суйлавсен кунне производствăллă çĕнĕ çĕнтерӳсемпе кĕтсе илессишĕн вăйлăн кĕрешме пуçларĕç. Агитаторсем ĕççынни депутачĕсен вырăнти Совечĕсене депутата суйлама тăратнă кандидатсемшĕн, 506-мĕш номерлĕ Етĕрне суйлав округĕ тăрăх СССР Верховный Совечĕн Национальноçсен Советне депутата суйлама тăратнă кандидатăшăн Я. К. Павлов юлташăн агитацилеççĕ.

Агитколлективсемпе агитаторсем политикăллă агитаци ĕçне умра тăракан хуçалăхлă задачăсемпе сыхăнтарса пыраççĕ. «Прогресс» колхоз председательĕ, вăлах агитколлектив руководителĕ Авандейкин юлташ политикăллă агитаци ĕçне аван йĕркеленĕ. Çак юлашки кунсенче ферма валли резерв тума 26 пăру контрактациленĕ.

Чăваш АССР Çĕрĕç Халăх Комиссариачĕн планĕ тăрăх, районăн 200 пăру конрактациленĕ пулнă пулсан, 237 пăру контрактациленĕ.

Агитаторсем единоличник хуçалăхĕсене колхоза кĕме пулăшас тĕлĕшпе начар мар ĕçлеççĕ темелле. Суйлав кампанийĕ пуçланнăранпа 12 ялсовет тăрăх 61 хуçалăх, вăл шутран «Волна» колхоза 13 хуçалăх, «Красное знамя» колхоза 7 хуçалăх кĕнĕ. Уйрăм колхозсем çак кунсенче çуракине хатĕрленессине чылай лайăхлатрĕç. «Пятилетка» колхоз юлашки вăхăтра 1217 лав торф кăларса хатĕрленĕ.

Халĕ мĕнпур колхозсенче пухусем пулса иртрĕç. Çав пухусенче çуракине хатĕрленес ĕçе вăйлатасси тата вăрман хатĕрлевĕ çинчен сӳтсе-явнă. Хальхи вăхăтра районĕпе 1225 çын, вăл шутран лашапа 256 çын вăрманта ĕçлеççĕ.

М. КУЗЬМИН.
ВКП(б) райкомĕн секретарĕ.

Суйлавсене пур енчен те тĕплĕн хатĕрленсе çитмелле

Февралĕн 16-мĕш — суйлав кунĕ. Çав кун уйрăм округсенчи суйлавçăсем ĕççынни депутачĕсен вырăнти Совечĕсене тата СССР Верховный Совечĕн Национальноçсен Советне депутата суйлама тăратнă кандидатсемшĕн сасăласа, хăйсен граждăнла тивĕçне пурнăçлĕç. Тепĕр икĕ кунтан суйлавсем пулаççĕ. Халĕ пур çĕрте те суйлавсене кĕтсе илме хатĕр тăмалла.

Етĕрне районĕнчи чылай ялсенче суйлава хатĕрленес тĕлĕшпе пысăк çитменлĕхсем пур-ха. Хăшпĕр ялсоветсенче суйлавçăсен списокĕсене тĕрĕс мар тунă. Чебай ялсоветĕнче списока пĕр экземпляр кăна çырнă. Хăшпĕр суйлавçăсем хăçан çурални паллă мар. Кунта суйлава хатĕрленнĕ май, суйлавçăсем хушшинче пĕр доклад та, лекци те ирттермен. Агитаторсене уйăрса бригадăсем çумне çирĕплетсе гухнă, анчах вĕсем ĕçлемеççĕ. Лозунгсемпе плакатсем çырса хатĕрлемен.

Ойкас ялсоветĕнче суйлавçăсене 12 çынна, Кăкшăм ялсоветĕнче — 15 çынна, Урапакасси ялсоветĕнче — 11 çынна, Етĕрне хулинче — 57 çынна списоксене кĕртмесĕр хăварнă. Пĕрремĕш тата Иккĕмĕш Чебаково ялĕсенче февралĕн 5-мĕшĕччен политикăллă агитацине туса пыман пулнă.

Вулав сурчĕсем пурте мар агитаци ĕçне хутшăннă. Вĕсене райсутĕç пайĕ çинчен кирлĕ пек ертсе пыни çук.

Районра лайăх ĕçлекен агитколлективсем тата агиторсем сахал мар. Иваньково ялсоветĕнчи агитаторсем Семяхин, Дербенева, Гладкова юлташсем суйлавçăсене Сталинла Конституци, суйлав законĕ çинчен кулленех ăнлантараççĕ, СССР Верховный Совечĕн Национальноçсен Советне депутата суйлама тăратнă кандидатăн Я. К. Павлов юлташăн биографийĕпе паллаштараççĕ.

Полянка, Аслă Сĕнтĕр ялĕсенчи агитаторсем лайăх ĕçлеççĕ. Çак ялсенчи колхозсем агротехникăн хĕллехи мероприятийĕсен планĕсене тултарнă.

Суйлавсен кунĕ çитиччен мĕнпур çитменлĕхсене пĕтермелле. Суйлав участокĕсен суйлавçăсене ăш кăмăлпа кĕтсе илме хатĕр пулмалла.

М. ПРОХОРОВ.

Агитаци ĕçĕ вăйланчĕ

ИШЛЕЙ, февралĕн 13-мĕш. (Телефонпа). Ярапайкасси ялсоветĕнчи ВКП(б) кандидачĕсен групписĕнчи агитколлектив уйрăмăнах лайăх ĕçлет. Агитколлектива парторг Михайлов юлташ хăй ертсе пырать. Агитаци ĕçне лайăх йĕркеленĕ, ăна куллен туса пыни ялсовета кĕрекен колхозсенче çуракине хатĕрленес ĕçе вăйлатма пулăшрĕ. «Красная Чуваш» колхозшитсемпе юр тытмалли плана тултарчĕ. Вăрлăхсем хатĕр. Ялхуçалăх машинисемпе лаша кӳлмелли хатĕрсене юсаса йĕркеленĕ. Ытти колхозсенче те ĕççем ăнăçлăн пулса пыраççĕ.

Хальхи вăхăтра районри суйлав участокĕсенче ватă, çамрăк хĕрарăм суйлавçăсен уйрăм пухăвĕсем пулса иртеççĕ. Колхозсенче вăрман хатĕрлесси те лайăхланчĕ. Вăрман хатĕрлевĕн пĕрремĕш кварталти планне 50 процент тултарнă. Районри нумай колхозсем çуракине хатĕрленсе çитрĕç.

П. СИДОРОВ.
ВКП(б) райкомĕн секретарĕ.

СОВЕТ СОЮЗĔ ТĂРĂХ

ВЛКСМ Центральный Комитетĕнче

ВЛКСМ Центральный Комитечĕ комсомолецсен Хĕрлĕ Çар XXIII çул тултарнă ятпа ирттерекен Пĕтĕм Союзри йĕлтĕрлĕ кросĕн пирвайхи вунă кунĕнчи малтанхи итогсене тунă. Малтанлăха илнĕ даннăйсем тăрăх, йĕлтĕрлĕ тата çуран ăмăртусене 2.150 пин комсомолец хутшăннă.

Комсомолăн чылай организацийĕсем кроса февралĕн 23-мĕш тĕлне пĕтерме ĕçĕнĕ, ВЛКСМ Центральный Комитечĕ çак сĕнĕве ырланă. Çакна май ВЛКСМ Центральный Комитечĕ кросс участникĕсен ăмăртăвĕсене канмалли кунсенче кăна мар, ĕçлемелли кунсенче те ирттерме хушнă.

* * *

Февралĕн 14-мĕшĕнче каçхине 6 сехетре ВЛКСМ Центральный Комитечĕ Коминтерн ячĕпе тăракан радиостанци тăрăх комсомолецсен Пĕтĕм Союзри кросĕ çинчен ятарласах радиопередача ирттерет. (ТАСС).

Н. К. Крупскаяпа А.С. Макаренкон педагогикăллă наследстви

МУСКАВ, февралĕн 12-мĕш. (ТАСС). РСФСР Наркомпрос шкулĕсен государство научно-исследовательски институчĕ Н. К. Крупская тата А. С. Макаренко педагогика енĕпе тунă ĕçсене тĕпчесе вĕренме тытăнать. Педагогсемпе ашшĕ-амăшĕсем валли семьери коммунистла воспитани çинчен хрестоматиллĕ сборник хатĕрлеççĕ. Кĕнекене Н. К. Крупская çак ыйту тăрăх çырнă тĕп статьясем кĕреççĕ.

А. С. Макаренко вилнĕренне икĕ çул тултарнă тĕле институт пысăк писательпе педагогăн ĕçне сутатса паракан статьясен сборникне хатĕрлет. Сборникре Макаренко Горький патне янă çырусем пуласçĕ.

Кăçалхи январĕн 20-мĕшĕнче Мускавпа Ленинград хушшинче пассажирсем валли йĕркеллĕ ĕçлесе тăракан экспреслă авиалини уçăлнă. Çав лини тăрăх «ПС—84» текен хăвăрт вĕçекен самолетсем сӳреççĕ, самолетсем çине 21-шер пассажир вырнаçать. УКЕРЧĔК ÇИНЧЕ: Мускавпа Ленинград хушшинчи авиалинине уçнă пилотсем М. К. Струков (сулахайра) тата В. И. Чулков.

Г. Чертов фото-ӳкерчĕкĕ (ТАСС).

★

Советлă Грузия XX çул тултарас умĕн

ТБИЛИСИ, февралĕн 12-мĕш. (ТАСС). Республикăра Советлă Грузия 20 çул тултарнине паллă тума хатĕрленес ĕç сарăлса кайнă.

Юбилея май государствăн Сталин ячĕпе тăракан университетĕнче научлăй сесси пухăнать. Студентсен научлăй конференцийĕ пулать. Çак конференцире 70 яхăн студент докладсем туса параççĕ.

Искусство работникĕсем те юбилея тĕплĕн хатĕрленеççĕ. Композиторсем Советлă Грузипе Сталин юлташ çинчен музыкăллă çĕнĕ произведенисем сырнă. Ватă композитор-орденоносец Д. Аракишвили симфониллĕ оркестр валли кантата, В. Цагарейшвили—«Родная земля» ятлă юрă çырнă. Грузири совет писателĕсен союзĕ республика 20 çул тултарнă ятпа литературăллă произведенисен сборникне хатĕрлет. Тата ытти кĕнекесем те пичетленсе тухаççĕ.

Государствăн Грузири музейĕнче, театр, краеведени музейĕсенче тата республикăри ытти музейсенче те юбилейлă пысăк выставкăсем организацилеççĕ.

Февралĕн 24-мĕшĕнче Грузин ССР Верховный Совечĕн юбилейлă сессийĕ пулать.

ВЦСПС Президиумĕнче

Профсоюзсен Пĕтĕм Союзри йĕлтĕрлĕ виççĕмĕш кросĕн итогĕсем

ВЦСПС Президиумĕ профсоюзсен Пĕтĕм Союзри йĕлтĕрлĕ виççĕмĕш кросĕн итогĕсене тунă. Кроса 1.381.578 çын хутшăннă. «ГТО» комплексĕн йĕлтĕр нормисене 774.594 çын панă. Йĕлтĕрлĕ кроса хатĕрленнĕ тата ăна ирттернĕ тапхăрта профсоюз организацийĕсемпе ирĕклĕ спорт обществисем пысăк ĕç туса ирттернĕ.

Профсоюзсен Пĕтĕм Союзри йĕлтĕрлĕ виççĕмĕш кросне кăтартуллăн ирттернĕмĕн ВЦСПС Президиумĕ «Зенит», «Локомотив Юга», «Здоровье» спорт обществисене тата ытлăпа платина кăларакан рабочисен профсоюзне ВЦСПС-ăн куçса çӳрекен хĕрлĕ ялавĕсене, вымпелĕсемпе грамотисене панă. Ирĕклĕ спорт обществисене 23 обществăна тата спорт обществисĕр икĕ профсоюза ВЦСПС вымпелĕсемпе тата грамотисемпе наградăланă.

ВЦСПС Президиумĕ профсоюзсен центральнăй комитечĕсене 23 комитета тата ирĕклĕ спорт обществисен центральнăй совечĕсенчи ертсе пыракан 25 работнике тав тунă тата грамотăсемпе наградăланă. Кунсăр пуçне, йĕлтĕрлĕ кросра пысăк çитĕнӳсем тунăшăн предприятисенчи физкультурниксен 23 коллективне, спорт обществисен облаçсенчи 9 советне тата спорт обществисемпе заводсенчи комитетсен 26 работникне ВЦСПС грамотисемпе наградăланă. (ТАСС).

Йĕлтĕрлĕ поход вĕçленнĕ

АЛЕКСАНДРОВСК-САХАЛИНСКИЙ. Паян йĕлтĕрçĕ-пограничниксем—Советлă Сахалинри пысăк походăн участникĕсем финиша çитнĕ. 22 кун хушшинче, шартлама сивĕ çанталăкра, вĕсем 1.414 километр тăршшĕ çул тунă. Çак çул вăл—тайга витĕр, чăнкă сăртсем урлă тăсăлса выртакан çул пулнă.

Тĕне хирĕç пропагандăна большевикла туса пырассишĕн

Социализмлă общество тăвассишĕн кĕрешнĕ çулсенче пирĕн тăван çĕршывăн экономики кăна мар, çынсен—социализм строителĕсен—ăнланăвĕ те улшăнса çĕнелчĕ. Массăсене коммунистсла воспитани парас тĕлĕшпе эпир чылай çитĕнӳсем тунă.

Анчах ĕлĕкхи тĕнчерен юлнă идейăсемпе йăласем халĕ те çаплах хăйсен аллинче чылай ĕççыннисене тытса тăраççĕ. «Çынсен ăстăнĕ хăйĕн аталанăвĕнче вĕсен экономикăллă положенийĕнчен кая юлса пырать. Çавăнпа та, экономикăра капитализма пĕтернĕ пулсан та, буржуаллă шухăшсем юлашкийĕсем çынсен пуçĕнче юлаççĕ тата малашне те юлса пыраççĕ-ха. Кунта тата çакна шута илмелле: капитализмлă йĕритаврилăх—ăна хирĕç пăшăлтарне типĕ тытса тăмалла,—капитализмăн экономикăри тата çынсен ăстăнĕнчи юлашкийĕсене чĕртме тата пулăшма тăрăшать («ВКП(б) историйĕн кĕске курсĕ», чăвашла изд. стр. 391).

Тĕн—капитализмăн чи ирсĕр тата час пĕтмен юлашкийĕсенчен пĕрийĕ пулса тăрать. Тĕн, çук турă ячĕпеле, капитализмăн ытти мĕнпур юлашкийĕсене тытăнса тăма пулăшать.

Тĕн, халăха хирĕçле реакциллĕ вăй пулса тăраканскер, яланах ĕççыннисене пысăк сиен кĕнĕ тата халĕ те чылай сиен кӳрет-ха. Ĕççыннисене тĕн мĕнле сиен кӳнине кăтартакан фактсене шырама инçе каяс çук, вĕсем хамăр республикăрах пур. Чылай çынсенче тĕн праçникĕсенче, хăшпĕр çынсем ĕçсе супнă пирки, пушарсем пуласçĕ,—ку вăл колхозсемпе колхозниксене пысăк сиен кӳрет.

Çемьери хăшпĕр çынсем тĕн йăлисене туни (ачасене шыва кĕртни, венчет туни, кĕл туса пытарни т. ыт. те) час-часах çемьере харкашусем кăларать. Кун пеккисем, сайра-хутра пулин те, коммунистсен çемьисенче пулкаласçĕ; сăмахран, Ишлей районĕнчи Кибеккассинче Гаврилов коммунист арăмĕ поп патне кайса ачине шыва кĕртнĕ. Совет учрежденийĕнче ĕçленĕ вăхăтрах, чиркӳ общининче активлă ĕçлекенсем те тĕл пуласçĕ-ха.

Тĕн юлашкийĕсем—вĕсенчен хăтăлса çитеймен çынсен ĕçри хăватне чакарасçĕ, творчествăллă пуçарулăха сарса пыма чăрмантарасçĕ, ĕççыннисен революциллĕ сыхăлăхне мăкатаççĕ. Тĕн проповечĕ тĕне ĕненекен çынсене стахановла движенине, социализм строительствине активлă хутшăнма чăрмантарса тăрать. Политикăллă кампанисене ирттернĕ вăхăтра та чиркӳ çыннисем ĕçе пăсма пăхаççĕ. Уйрăм суйлав округĕсенчен февралĕн 16-мĕшĕнче СССР Верховный Совечĕн Национальноçсен Советне тата вырăнти Советсене депутатсем суйлама хатĕрленнĕ чухне тĕне хирĕç пропагандăна вăйлатмалла,—чиркӳ çыннисем хăшпĕр çĕрте сиенлĕ ĕç тума пăхсассăн, вĕсене çийĕнчех тăрă шыв çине кăлармалла.

СВБ (Союз воинствующих безбожников) райсовечĕсемпе ячейкисен парторганизацисем ирттерекен массăллă-политикăллă ĕçе активлăн хутшăнмалла. Суйлавçăсем хушшинче тĕне хирĕç калаçусемпе вечерсем ирттермелле, тĕне хирĕçле выставкăсем тумалла.

Тĕне хирĕçле пропагандăна — партиллĕ пропагандăн уйăрăлми пайĕ пулса тăракан пропагандăна СВБ организацисен кулленех тата активлăн туса пырас пулать. Анчах вĕсем çак хисеплĕ ĕçе çителĕклĕ туса пымаççĕ-ха.

СВБ Центральный Совечĕ кăтартса панă тăрăх, тĕне хирĕç пропагандăна актива анлăн хутшăнтармалла, райсоветсем çумĕнче актив комиссийĕсене тăвас пулать, — анчах кун пек комиссисене пирĕн республикăра Ишлей тата Вăрмар райсовечĕсем çумĕнче кăна тунă-ха.

Актива тĕне хирĕç лекцисем вулас ĕçе, пичетпе радио урлă тĕне хирĕç пропаганда тăвас ĕçе анлăн хутшăнтарас пулать. Профсоюзсемпе ытти общественăллă организацисен те тĕне хирĕç пропагандăна тăтăшах туса пымалла.

Партин XVIII съезчĕ массăсене коммунистла воспитани парас задачăсене малти вырăна кăларса тăратрĕ. Çак задачăсене пурнăçа кĕртес çĕрте тĕне хирĕç кĕрешесси те пысăк вырăн йышăнса тăрать. Актива анлăн ĕçе хутшăнтарса, тĕне хирĕç пропагандăна кулленех тата активлăн туса пырар!

А. СЮТРУКОВ,
СВБ Чăваш Совечĕн председателĕ.

УКЕРЧЕК ÇИНЧЕ: РСФСР шкулĕн тава тивĕçлĕ учителĕ — Улатăр район Совечĕн депутачĕ Клавдия Ивановна Муравьева 7-мĕш №-лĕ шкулта (Улатăр) II-мĕш класра урок иртерет.
Г. Костин фото-ӳкерчĕкĕ.

▲ ▲ ▲

Учительсем ĕçре

Кушлавăшри (Вăрнар р.) туллимар вăтам шкулти учительсем, Федякино ялĕнчи интеллигенци чĕнсе каланине сӳтсе-явнă май, политпросвет ĕçне активлă хутшăнма обязательство илнĕччĕ. Кун хыççăн вĕсем çитĕннисем хушшинче хутпĕлменлĕхе пĕтерес тĕлĕшпе тăрăшса ĕçлеме тытăнчĕç.

Учительсем — Иванов, Федотов, Осипов, Шашкаров юлташсем — хутла пĕлменнисене тата сахал пĕлекенсене килĕсене кайса тата группăра та вĕрентеççĕ. Вĕсем ĕнтĕ çывăх вăхăтрах вĕрентсе кăлараççĕ.

Иванов тата Федотов юлташсем колхозниксем валли политика ыйтăвĕсемпе докладсемпе лекцисем час-часах ирттереççĕ. Шашкаров юлташ та колхозниксем хушшинче агротехникăпа зоотехника ыйтăвĕсем тăрăх калаçусем ирттерет.

Анчах, избач Ефремов юлташ ĕçе организацилеме пĕлейменнине пула, кунти вулав çурчĕ ялти культурăллă центр пулса тăрайман-ха. Ана ку тĕлĕшпе районри сутĕç пайĕн пулăшни кирлĕ.

Кушлавăш ялсовет исполкомĕпе колхоз руководителĕсем шкул нумăсем çине çителĕклĕ çавăрăнса пăхманнине те палламăр тăвас пулать. Шкулăн вутă сахал, колхоз правленийĕ 5—6 кубометр кӳрсе парать те, каллех вутă пĕтессе кĕтет. Ялсовет исполкомĕ учительсене хваттер укçи пиллĕк уйăхшăн паман. Кунашкал çитменлĕхсене халех пĕтерес пулать.

И. Ерошин.

ВКП(б) Обкомĕн V пленумĕ йышăннă решенисене сӳтсе-явасçĕ

ИШЛЕЙ. Çак кунсенче коммунистсен районри пухăвĕ пулса иртрĕ. Пуху ВКП(б) Чăваш Обкомĕн V пленумĕ йышăннă решенисене сӳтсе-яврĕ. Пуху иртнĕ çулта вăйлă тырпул туса илес тата колхозсенче выльăх-чĕрлĕх ĕрчетес тĕлĕшпе район çителĕксĕр ĕçлenине палăртрĕ.

1941 çулти çуракине хатĕрленесси те районра начар пулса пырать. Удобренисем хатĕрлес, вăрлăхсене сортласа тасатас, ялхуçалăх машинисене юсас тĕлĕшпе колхозсем ку вăхăтченех ялăх ĕçлеççĕ.

Коммунистсен районри пухăвĕ çуракине хатĕрленес ĕçе вăйлатас тĕлĕшпе конкретлă решени йышăнчĕ.

В. ГУСЬКОВ.

СЕНТĔРВĂРРИ. Коммунистсен февралĕн 9-мĕшĕнче пулса иртнĕ районри пухăвĕ ВКП(б) Чăваш Обкомĕн V пленумĕн итогĕсем çинчен сӳтсе-яврĕ. 1940 çулта уйрăм колхозсем тăрăтса ĕçленипе пысăк тухăçлă тырпул туса илчĕç, выльăх-чĕрлĕх ĕрчетес енĕпе те чаплă çитĕнӳсем турĕç. Хăшпĕр колхозсем агротехника правилисене пăхăнмарĕç, çуракинче, уборкăра кая юлса пычĕç. Çавна пула вĕсем начар тухăçлă тырпул туса илчĕç.

Пуху районри колхозсенче çуракине хатĕрленес ĕçе тĕпренех лайăхлатма кирли çинчен кăтартса хăварчĕ.

Г. Закамский.

Политпросвет учрежденисен ĕçне лайăхлатасси тата хутпĕлменлĕхпе хутла сахал пĕлнине пĕтересси—черетри пысăк задача

(Çутĕç работникĕсен республикăри канашлăвĕ йышăннă решени тăрăх)

Политпросвет учрежденисем — клубсем, вулав çурчĕсем, библиотекăсем — ялти политикăллă-массăллă ĕçсен центрĕсем пулса тăмалла. Республикăри политпросвет учрежденисенчен чылайăмĕ ĕнтĕ чăннипех кăтартуллă ĕçлеççĕ. Сăмахран, Хутарти (Çĕмĕрле р.) вулав çурчĕ лайăх ĕçлет. Çавăн пекех Молотов ячĕпе тăракан колхозăн (Вăрнар районĕ) клубĕ, Улатăрти культура çурчĕ, Пăрачкаври библиотека начар мар ĕçлеççĕ. Çакăн пек политпросвет учрежденисем ĕççыннисене коммунистла воспитани парас тĕлĕшпе, вĕсене социализм строительствин практикăллă задачисене пурнăçа кĕртме мобилизацилес тĕлĕшпе примерлă ĕçлесе пыраççĕ.

Анчах ВКП(б) Чăваш Обкомĕн бюрочĕ 1940 çулти октябрĕн 16-мĕшĕнче малти политпросвет учрежденисен ĕçне лайăхлатасси çинчен йышăннă решение пурнăçа кĕртсе çитермен-ха. Çĕрпӳ, Ишлей, Октябрьский, Вăрмар, Йĕпреç тата Сĕнтĕрвăрри районĕнче политпросвет учрежденисем уйрăмах янăх ĕçлеççĕ.

Клуб, вулав çурчĕ тата библиотека таса та илемлĕ çуртра пулмалла. Кунти тасалăхпа йĕркелĕхе курса колхозник е колхозница килте те таса, культурăллă пурăнма вĕрентĕр. Анчах нумай çĕрте çакна темшĕн манаççĕ. Сăмахран, Туçири (Çĕрпӳ р.) вулав çурчĕ хурал пӳртĕнче, çитменне ку пӳрте тасатмаççĕ, унта пĕр сĕтелпе икĕ пукансăр пуçне урăх нимĕн те çук. Çĕрпӳ районĕнчех чылай вулав çурчĕсем вутă çуккипе хупă лараççĕ. Çакăн пек янăхлăха халех пĕтерес пулать.

Политпросвет учрежденисен ĕçĕ лайăх пуласси, ытти мĕнпур ĕçсенчи пекех, кадрсенчен килет. Анчах çак кадрсем çине чылай районсенче ВКП(б) райкомĕсем те, районри çутĕç пайĕсем те çавăрăнса пăхмаççĕ. Изачсене тата клубсемпе библиотекăсен ĕçченĕсене воспитани парас тĕлĕшпе, вĕсем хушшинче ĕç дисциплинине çирĕплетес тĕлĕшпе тăтăшах ĕçлес пулать. Кадрсемпе çапла ĕçлесе пырсан тин эпир политпросвет учрежденисен ĕçне чăннипех лайăхлатма пултаратпăр.

Политпросвет учрежденисен ĕçĕ пурнăçпа тачă çыхăнса пулма пымалла. Партин XVIII съезчĕ йышăннă решенисене, партипе правительство йышăннă постановленисене, тĕнчери лару-тăру ыйтăвĕсене халăха ăнлантарса парасси, физкультурăпа оборона ĕçĕ, тĕне хирĕç кĕрешесси, агротехникăпа зоотехника пропаганди, справкăсем парасси, ĕççыннисене канма лайăх условисем тăвасси, спектакльсем, вечерсем ирттересси,—çаксем ĕнтĕ политпросвет учрежденисем куллен-кун туса пымалли ĕçсем пулса тăраççĕ.

Колхозниксем хушшинчи ĕçе сарса пынипе пĕрлех, политпросвет учрежденисен единоличниксем хушшинчи ĕçе те манма юрамасть, ăнлантару ĕçне кулленех туса пырса, вĕсене колхоза кĕртме тăрăшмалла.

Политпросвет учрежденисене валли бюджетран паракан укçа-тенкĕпе пĕтĕмпех усă курма кирли çинчен те асăрхаттармалла,—1940 çулта ку укçапа пурĕ те 82,6 процент кăна усă курнă.

Халăха хутла вĕрентес тĕлĕшпе эпир иртнĕ вăхăтра пит пысăк ĕçсем туса иртернĕ. Анчах ку тĕлĕшпе тумалли ĕçсем те пысăк-ха. Республикипе илсен, хутла пĕлменнисем—вĕренĕве явăçтарма тивĕçлисем—3.704 çын тата сахал пĕлекенсем 8.729 çын шутланаççĕ. Вĕсене кĕркуннех вĕрентме тытăнмалла пулнă, анчах халĕ те вĕрентме тытăнман.

Ку ĕç хăшпĕр районсенче уйрăмах янăх тăрать. Сăмахран, Чкаловский районра хутла пĕлменнисем—вĕрентме тивĕçлисем—221 çын, сахал пĕлекенсем 709 çын шутланаççĕ. Чкаловский районри, ку тĕлĕшпе янăх ĕçлекен ытти районсенчи те, ертсе пыракан юлташсенчен ыйтас пулать: хутпĕлменлĕхпе хутла сахал пĕлнине хăçан пĕтерме шутлаççĕ-ши вĕсем?

— Хутла пĕлменнисене тата сахал пĕлекенсене пурне те вĕрентме тытăнмалла, çакна февралĕн 25-мĕш тĕлне пурнăçа кĕртмелле,—тесе йышăнчĕ çутĕç работникĕсен республикăри канашлăвĕ.

Канашлу çапла чĕнсе каланине пурнăçа кĕртес тесен çак ĕçе парторганизацисем ертсе пыни, учительсем, комсомолецсем, профсоюз членĕсем пурте ку ĕçе хутшăнни кирлĕ.

Тĕне хирĕç пропагандăна политпросвет учрежденисенче тăтăшах туса пыма кирли çинчен канашлу уйрăмах каласа хăварчĕ. Тĕн юлашкийĕсене — капитализмăн çав чи ирсĕр тата час пĕтмен юлашкийĕсене—хирĕç кĕресси ĕççыннисене коммунистла воспитани парас çĕрте чи кирлĕ ĕççенчен пĕри пулса тăрать. Тĕне хирĕç пропагандăна вăйлатсах пымалла.

Юлашкинчен канашлу ялти мĕнпур интеллигенцине политпросвет учрежденисен ĕçне активлă хутшăнма, Федякино ялĕнчи интеллигенци чĕнсе каланине сӳтсе-явнă чухне илнĕ обязательствăсене пурнăçа кĕртме чĕнчĕ.

Политпросвет учрежденисен ĕçĕсене лайăхлатса яма, хутпĕлменлĕхпе хутла сахал пĕлнине пĕтерме мĕн кирли çинчен пурте пур. Ку ĕç çине вырăнсенче партине совет орăнĕсем тимлĕн çавăрăнса пăхни кăна кирлĕ.

Клуб пысăк—ĕçĕсем пĕчĕк

Кĕçĕн-Астакассинчи «Коминтерн» колхозра (Сĕнтĕрвăрри р.) культурăллă-массăллă ĕç ытла та сахал пулса пырать. Колхоз 1939 çулта 300 çын ытла вырнаçакан клуб лартрĕ. Анчах халĕ çак клубпа çителĕклĕн усă курмаççĕ. Клуба, вутă пур пулин те, хутса ăшăтмаççĕ, урайĕ таса мар, йĕркелĕх çук.

Клуб заведующийĕн Л. Кудряцевăн тимсĕрлĕхне пула, илемлĕ литература кĕнекисене илсе кайса пĕтернĕ.

Клубра колхозниксене вăхăта культурăллă ирттермешкĕн условисем туса пани çук. Хаçат-журналсем, шашкамахматсем час-часах шкапра питĕрĕнсе тăраççĕ.

Н. Петров.

Хусанта актерсен çурчĕ уçăлнă

ХУСАН. Хулара актерсен çурчĕ уçăлнă. Унта творчествăллă вечерсем тăваççĕ, театрпа актер мастерлăхĕн ыйтăвĕсем тăрăх консультаци организацилеççĕ, искусство работникĕсем валли лекторий ĕçлет. Тутар республикин столицинче хальхи вăхăтра 6 театр ĕçлет. Республикăра колхозсемпе совхоз театрĕсем 6 театр шутланаççĕ.

Комсомолецсен тăван çĕршыва сыхлама хатĕр тăмалла

(Финляндири çапăçусен участникĕн çырăвĕ)

Февралĕн 2-мĕшĕнче комсомолецсен йĕлтĕрлĕ кроссĕ пуçланчĕ. Колхозсенчи комсомолецсемпе çамрăксем ку кроса пысăк хастарлăхпа хатĕрленсе кĕтсе илчĕç. Кроса хатĕрленнĕ май тренировкăллă занятисенче тата походсенче пулса çамрăксем йĕлтĕрпе лайăх çӳреме вĕренсе çитрĕç. Вĕсем кроса хутшăнса хăйсен мастерлăхне, тăван çĕршыва чĕререн юратнине кăтартрĕç.

Йĕлтĕр спорчĕ çамрăксен чи юратакан спорчĕ пулса тăчĕ. Йĕлтĕрпе сӳрекенсем яланах хăюллă та çирĕп сывлăхлă пуласçĕ. Анчах хăшпĕр çамрăксем çакна тивĕçлипех ăнланса илеймен-ха. Йĕлтĕрпе лайăх сӳрекенсем хушшинче йĕлтĕр çине халиччен те тăрса курманнисем те пур-ха. Вĕсем йĕлтĕр çинчен нумай калаçаççĕ, физкультура ĕçне сарса пыма ытти çынсене вĕрентеççĕ. Çав вăхăтрах хăйсем йĕлтĕрпе сӳреме пĕлмеççĕ, тренировкăсенче те пулмаççĕ.

Эпĕ хам та Хĕрлĕ Çара кайиччен йĕлтĕрпе сайра-хутра çеç сӳренĕ. Физкультура вăййисене выляса курман. Ун чухне час-часах чирлеттĕм.

Хĕрлĕ Çар ретне кайнă хыççăн яланах физкультура вăййисене выляма тытăнтăм. Хĕле кĕрсен йĕлтĕрпе сӳреме вĕрентрĕç. Лайăх вĕренсе çитнĕ хыççăн пысăк сăртсем çинчен те пĕр хăрамасăрах ярăнса анакан пултăм.

Хĕрлĕ Çартан таврăнсан та физкультура вăййисене выляма пăрахмарăм. Йĕлтĕрпе те кашни кунах сӳренĕ. Çакăн пек туни сывлăха çирĕплетме пулмай пулăшрĕ.

Йĕлтĕрпе сӳреме вĕренни сая каймарĕ. Финляндире çапăçусем пынă чухне фронта хам ирĕкпе кайрăм. Кунта вара йĕлтĕрпе сӳреме пĕлни выраннă пулчĕ.

Пуринпĕн те паллă, Финляндире пулнă çапăçусенче йĕлтĕрçĕсем пысăк вырăнта тăнă. Вĕсем юр тарăн вырăнсенче çул çуккине пăхмасăр, йĕлтĕрпе усă курса малалла кайнă, çĕнĕрен те çĕнĕ çитĕнӳсем тунă. Çакă вăл йĕлтĕрпе сӳреме пĕлни çĕршыва сыхлас ĕçре пысăк вырăнта тăнине аванах кăтартса парать.

Кашни комсомолецăн йĕлтĕрпе сӳреме лайăх пĕлмелле, хăйсемпе пĕрле ытти çамрăксене анлăн ăвăçтарса пымалла. Комсомолецсен йĕлтĕрлĕ кроссне хутшăнасси çамрăксен хисеплĕ тивĕçĕ. Кроса хутшăнмасăр пĕр çамрăк та юлмалла мар.

И. ЕЛИМОВ.

Осоавиахимовецсене çар ĕçне вĕрентесси лайăхланса пырать

ШАХАСАН. Осоавиахим членĕсене çар ĕçне вĕрентес тĕлĕшпе районра 4 отряд организациленĕ. Çак отрядсенче 700 çын ытла вĕренеççĕ. Вĕсенчен ГТО значокĕн хĕллехи нормисене 350 çын, ПВХО значокĕн нормисене 360 çын, «Ворошиловский стрелок» значокĕн нормисене 83 çын панă.

Осоавиахимăн район совечĕ çар ĕçне вĕренекенсем валли пăшал пемелли тир тунă. Унта Осоавиахим членĕсем «Ворошиловский стрелок» значокĕн нормисене пама хатĕрленеççĕ.

Район центрĕнчи предприятисенче тата учрежденисенче ĕçлекен осоавиахимовецсем çар ĕçне уйрăмăнах тăрăшса вĕренеççĕ. Вĕсене вĕрентме пĕр отряд организациленĕ. Отрядра 113 çын вĕренеççĕ. Осоавиахим райсовечĕн председателĕ Федоров юлташ отряд командирĕ пулса ĕçлет. Запасра тăракан командирсем Соловьевпа Харитонов юлташсем командăсене ертсе пыраççĕ. Вĕсем тăрăшса ĕçленипе пурĕ 6 заняти туса иртернĕ.

Осоавиахим членĕсенчен А. Соколов В. Архипов, В. Павлов, Е. Данилов т ыт. юлташсем çар ĕçне лайăх паллăсемпе вĕренсе пыраççĕ. Вĕсем занятисене йĕркеллĕ сӳреççĕ. Çаксемпе пĕрлех çар ĕçне вĕренессине хаклаканнисем те пур. Акă, П. Андреев, М. Белов, П. Фомин юлташсем Осоавиахим членĕнче тăраççĕ пулин те, занятисене сӳремеççĕ.

Энтрялĕнчи «Герой» колхозра 12 группа организациленĕ. Кунта 13 заняти туса иртернĕ. Запасра тăракан командирсем Г. Ефремов, Харитонов, Петров тата Иванов юлташсем çар ĕçне тăрăшса вĕрентеççĕ. Вĕсем Осоавиахим организацине ытти ĕçре те пулăшса пыраççĕ.

Çавăн пекех Атнашри Киров ячĕпе тăракан, Шуркассинчи Ворошилов ячĕпе тăракан колхозсенче тата Шăхасанти вăтам шкулта та çар ĕçне вĕренесси аванланса пырать.

Районри Осоавиахим организацисем Хĕрлĕ Çар кунне физкультурăпа оборона ĕçĕсене вăйлатнипе кĕтсе илме тăрăшаççĕ. Çак кунсенче вĕсем 4 хутчен йĕлтĕрлĕ походсем, 5 хутчен çуран походсем туса иртернĕ. Çак походсенче 996 çын хутшăннă.

В. ЯКОВЛЕВ.

Çар ĕçне вĕренме тытăнман

СЕНТĔР. Юнга ялсоветне кĕрекен Войков ячĕпе тăракан колхозри Осоавиахим членĕсем çак тарана çитсе те çар ĕçне вĕренме тытăнман. Осоавиахим пуçламăш организацин председателĕ Шишкин йĕркеллĕ ĕçлемест.

Осоавиахим членĕсем член укçине те нумай вăхăт тӳлемен. Хăшпĕр членсен член кĕнеки те çук.

Колхозра комсомол организаци те Осоавиахим ĕçĕ çине сахал çаврăнса пăхать.

С. ИВАНОВ.

Стена хаçат редакторĕсен канашлăвĕ

ÇĔМĔРЛЕ. (**Хамăр корр.**). Çак кунсенче колхозсенчи стена хаçат редакторĕсем редколлеги членĕсен районри канашлăвĕ пулса иртрĕ. Канашлу пĕр ыйту—ВКП(б) Обкомĕн V-мĕш тата райкомăн VI-мĕш пленумĕсен итогĕсем çинчен сӳтсе-яврĕ. Ку ыйту тăрăх ВКП(б) райкомĕн секретарĕ Н. Бобров юлташ доклад туса пачĕ.

Докладчик парти Обком пленумĕн ĕçĕсем çинчен каланипе пĕрлех, иртнĕ çулта Çĕмĕрле районĕ ялхуçалăх ĕçĕсене мĕнле пурнăçлани тата умра тăракан задачăсем çинчен тĕплĕн чарăнса тăчĕ.

— Ытти çулсемпе танлаштарсан, иртнĕ çулта эпир начар мар ĕçлерĕмĕр. Пирĕн район пĕтĕмĕшпе илсен вăтамран кашни гектар пуçне 13,6 центнер тĕштирĕ туса илнĕ,—тет Бобров юлташ.

Уйрăм колхозсем татах паха тĕслĕхсем кăтартрĕç. Сăмахран, «Красный Октябрь» колхоз гектартан 20,3 центнер, Мăн Улхашри «1-ое Мая» колхоз 22,8 центнер, «Подборное», Ворошилов ячĕпе тăракан колхозсем 17 центнер ытла туса илнĕ. Çакă вăл пĕтĕмпех тăрăшса ĕçленинчен килнĕ.

Анчах район хăшпĕр тĕслĕхсем тăрăх çителĕксĕр ĕçленĕ. МТС çулталăкри плана пĕтĕмпе те 75 процент кăна тултарнă. Коллективизаци ыйтăвĕпе те ĕçсем хуллен пыраççĕ. Район вырăхчĕрлĕх шутне ӳстерес тĕлĕшпе хăшпĕр лайăх тĕслĕхсем кăтартрĕ. Анчах лашасен хисепне ӳстермелли плана тултарман-ха.

Докладчик çав çитменлĕхсене кĕске вăхăтрах пĕтерес тĕлĕшпе стена хаçачĕсен активлăн ĕçлемеллине кăтартрĕ.

Пренире 9 çын тухса каларĕç. Пурте вĕсем хальхи вăхăтра колхозсенче çурăкине хатĕрленес ĕç мĕнле пыни çинчен, пысăк тухăçлă тырпул туса илес тĕлĕшпе стена хаçачĕсем мĕнле ĕçлени çинчен каласа пачĕç.

— Пирĕн «Комбинат» колхоз иртнĕ çулта ăпăх мар ĕçлерĕ. Вăтамран илсен гектар пуçне ыраш 16,5 центнер, сĕлĕ 22,8 центнер туса илнĕ. Пĕтĕм площадь çинчен эпир вăтамран 17,95 центнер илнĕ. Паллах, çак енĕпе колхозри стена хаçачĕсем сахал мар пулăшнă. Çураки тата тырпула уйрăм пуçтарса кĕртнĕ вăхăтра пирĕн бригадăсенче стена хаçачĕсем тухса тăчĕç. Вĕсенче лайăх ĕçлекенсен опычĕсене, ĕçре кайра пыракансем çинчен тĕплĕн çутатнă. Çавăнпа ĕнтĕ стена хаçатне пирĕн колхозниксем юратаççĕ, — терĕ Шугаев юлташ.

Кузьмина юлташ Чертаган колхозĕнчи конюхсем янăх ĕçлени çинчен, колхоз правленин членĕсем стена хаçат ĕçне лайăхлатассишĕн тăрăшманни çинчен каласа пачĕ.

Стена хаçат редакторĕсем вăйлă тырпул туса илессишĕн большевикла кĕрешме, социализмлă ăмăртăва анлăн сарса пыма чăрмантарасçĕ.

Вăтаçĕр тинĕс бассейнĕнчи кĕрешӳ

1941 çулти январĕн иккĕмĕш çуруйăхĕнче тĕп фронтра—Англипе Германи фронтĕнче кăштах лăпланнă. Çав вăхăтрах Вăтаçĕр тинĕс бассейнĕнче вăрçă вăрçакан çĕршывсем хушшинче активлă та вăйлă çапăçу сарăлса кайнă. Çакна май ютçĕршывсенчи хăшпĕр обозревательсем: Вăтаçĕр тинĕс бассейнĕнчи кĕрешӳ Англи—Германи — Итали хушшинчи вăрçăра ĕçе татса параканни пулса тăрать, тесе шутлаççĕ. Тепĕр йышши обозревательсем ку тĕлĕшпе хăйсен шухăшне уççăнах каласа памаççĕ, вĕсем çав ыйтура тытăнарах тăраççĕ. Вăтаçĕр тинĕс бассейнĕнчи активлăх, вĕсен шучĕпе, хальхи вăхăтра ытти фронтсенче те пысăк та вăйлă çапăçусене хатĕрленнине чакарма кирлĕ мар. Мĕншĕн тесен, Вăтаçĕр тинĕсĕнче событисем сарăлса пыни Атлантика океанĕнче Германия Британи флотне тата Англие Америка континенчĕпе сыхăнтарса тăракан Британи коммуникацийĕсене хирĕç туса пыракан вăйлă кĕрешĕве ним чухлĕ те чакарман.

Атлантика океанĕнчи кĕрешĕвĕн пĕлтерĕшне ниепле те пĕчĕклетме çук, мĕншĕн тесен Англин вăй-хăвачĕ чĕртаварсене, продовольствине тата вăрçă хатĕрĕсене ютçĕршывсенчен кӳрсе пынинчен килет. Акă мĕншĕн ĕнтĕ Германия, Атлантика океанĕнче шыв айĕнчи вăрçăна татах та ытларах сарса ярас, Британи флотне хирĕç тăвакан сывлăшри операцисен анлăшне татах та пысăклатас шутпа, мĕн кирлисене пурне те тăвать.

Шыв айĕнчи вăрçăна сарса яма икĕ енĕ те вăйлăн хатĕрленеççĕ. Британи флочĕ Англи верфĕсенче тăвакан çĕнĕ боевой единицăсемпе хутшăнса пырать. Кунсăр пуçне, Англие кивçен кăрçă материалĕсене анчах мар, тата вооруженин хатĕрĕсене те парасси çинчен Рузвельт тăратнă закон проектне Америка конгресĕ йышăнсан, Англия США-ран çар карапĕсене илме шутлать. Çавăн пекех Германин тинĕсçар флочĕн составĕ те вăйланать, сăмахран, подводнăй лодкăсен шучĕ ӳсе пырать.

Шыв айĕнчи вăрçăна сарса ярсан, Англи положенийĕ тата çакăн пирки те йывăрланать: вăрçă вăрçакан çĕршывсем Вăтаçĕр тинĕс бассейнĕне пысăк активлăх кăтартни Англие унта тинĕс вăйĕсене чылай пысăк хисеппе тытма хушать. Шăпах çак обстоятельство Вăтаçĕр тинĕс бассейнĕнчи вăрçă ĕçĕсем епле пысăк вырăнта тăнине уççăн палăртса тăрать те ĕнтĕ.

Ютçĕршывсенчи çар обозревателĕсенчен пумайĕшĕсем çакна паллă тăваççĕ: Грецире тата Африка çыранĕнче итальянецсен наступленийĕ татса пама тивĕçлĕ пулнă задачăсенчен пĕри çакăнта пулнă: Англие унăн стратегиллĕ позицийĕсем тăрăх кăна мар, тата Британин Вăтаçĕр тинĕсĕнче пухăнса тăнă тинĕс вăйĕсем тăрăх та пырса çапмалла пулнă. Событисем аталанса пыни Итали командованийĕн планĕнче кăтартнă пек пулман. Апла пулин те, Британи флочĕ умĕнче тăракан задачăсем çав-çавах йывăр-ха. Англин Вăтаçĕр тинĕсĕнчи флочĕн Ливире операцисене туса пыма Англи унти войскисене кирлĕ вăрçă хатĕрĕсене тăратассине тата тинĕс çулĕпе Грецине вăрçă материалĕсене тăратассине пурнăçламалла, çак вăхăтрах унăн тата итальянецсен коммуникацийĕсене те аркатса тăкмалла.

Британи флочĕ умĕнче тăракан йывăр задачăсем коммуникацисен характерĕпе паллă пулса тăраççĕ: пĕр енчен, итальянецсен, тепĕр енчен—англичансен коммуникацийĕсем. Итальянецсен коммуникацийĕсем кăштах кĕскерех: Албанирен Италие Отрантский пролив уйăрса тăрать, вăл проливăн сарлакăшĕ 110 километра яхăн; çавăн пекех Италирен Сурçĕр Африка çыранĕсем патнелле çитичченех хушă та пысăках мар.

Англия вара пачах урăхла положение: унăн Вăтаçĕр тинĕсĕнчи коммуникацийĕсем Гибралтар патĕнчен пуçласа Суэц каналĕ патне çити тăсăласçĕ, унтан Грецине тата Африка çыранĕсем патнелле йӳпленсе каяççĕ. Çак çулăн пĕтĕм тăршшĕ 2 пин миля (3600 километра) яхăн шутланать. Çак çулăн хĕвеланăçĕнчи пайĕ вăрçă вăрçакан çĕршывсен çыранĕсемпе иртсе пырать пулсан, хĕвеланăç енне вара, урăхла каласан, Вăтаçĕр тинĕсĕнчи ансăр пайĕнче, Италин тинĕс-çар тата сывлăш-çар базисем вырнаçнă. Çакна пула англичансене хăйсен транспорчĕсене илсе çӳреме конвой суднисем вырăнне пысăк çар карапĕсене, линкорсем таранах, яма тивет. Кунта çакна та шута илес пулать. Линейнăй карапсене Гибралтарпа Александрире çăкăна юсама пулать.

Вăтаçĕр тинĕсĕнче вăрçă операцийĕсем пуçлансанах Англипе Итали хушшинче тинĕс вăйĕсен виçи çакнашкал пулнă: Англи енче 6—7 линкор, 4 авианосец, йывăр крейсерсем 7, çăмăллисем 20, эсминецсем 70 пулнă; Итали енче: 6 линкор, 1 авианосец, йывăр крейсерсем 7, çăмăллисем 20, эсминецсем 120 пулнă.

Вăрçă вăхăтĕнче икĕ енĕн те чылай пысăк сухатусемех пулнă. Итальянецсен англичансенчен ытларах пĕтнĕ. Сăмахран, Италин 3 линкор пĕтнĕ. Англи карапĕсем лайăх хĕçпăшалланнă, итальянецсен карапĕсем хăвăрт сӳреççĕ. Анчах Итали флочĕн чылай пысăк сухату пулнă пулсан та, вăл çапах самаях пысăк вăй пулса тăрать.

Германия Италие авиаци корпусĕ янă хыççăн англичансен положенийĕ татах та йывăрланнă. Германи авиацийĕн ĕçĕсене пула англичансен «Саутгемптон» ятлă крейсерĕ пĕтнĕ, «Илластриес» ятлă авианосец стройран тухнă.

Событисем çакна кăтартса параççĕ: Англия Вăтаçĕр тинĕсĕнче хăйĕн тинĕс-çар вăйĕсене ниепле те пĕчĕклетме пултараймасть. Пачах урăхла, операцисем малалла сарăлса пынă май çав вăйсене, тен, пысăклатма та тивет.

Вăтаçĕр тинĕс бассейнĕнчи вăрçă тинĕс-çар вăйĕсен авиацин ĕçĕсемпех чарăнмаççĕ. Албанири фронтра та, Африкăра та вăйлă çапăсусем пыраççĕ. Албанири фронтра грексем итальянецсене Греци территорийĕнчен хĕссе кăларса, Албани территорине 60—70 километр шалалла кĕрсе, стратеги тĕлĕшĕнчен пысăк вырăнта тăракан пунктсене туртса илме пултарнă.

Çакăн хыççăн Греци войскисен наступленийĕ кăштах чакнă. Итальянецсен контрнаступлени тума хăтланнисем сахалех пулнă. Греци войскисем противника хĕссех пыраççĕ. Албанири операцисем вăрăма кайрĕç, çакă вăл пикĕ енчен те пысăк вăй хума ыйтать.

Африкăра англичансен наступленине анлăн туса пыраççĕ, çакна пула вĕсем Египет умне тухса тăнă хăрушлăха сирсе янă çеç мар, тата стратеги тĕлĕшĕнчен пысăк вырăнта тăракан пунктсене те чылай туртса илнĕ: Бардия, Тобрук, Дерна, Бенгази. Çакăн чухне итальянецсен пысăк сухатусем пулнă. Англичансем 100 пин ытла çынна тыткăна илнĕ.

Африкăра англичансен наступленийĕ Ливири фронтпах вĕçленмест: Судан фронтĕнче те, çавăн пекех Кенипе Абиссини хушшинчи чикĕре те вăрçă ĕçĕсем активлăн пулса пыраççĕ. Англи войскисем, тĕрĕссипе каласан, Кăнтăр-Африка часĕсем итальянецсене Кенирен хĕссе кăларса Абиссинине шалалла кĕме пултарнă.

Англичансем Эритрейăра пуçланă наступлени çакна кăтартса парать: Англи командованийĕ хăй умне лартакан т

Çуракине большевикла хатĕрленер

☆ ☆ ☆

Колхозсенчи стахановла шкулсем

Колхоз кадрĕсене вĕрентмелли тата Пĕтĕм Союзри ялхуçалăх выставкин участникĕсен чаплă опычĕсене сармалăн майсем вĕсем—колхозсенчи стахановла шкулсемпе агротехника кружокĕсем пулса тăраççĕ. Шкулсемпе кружоксенче вĕреннине çийĕнчех пĕтĕçтерсе, пурнăçа кĕртсе пыма тытăнаççĕ.

Стахановла шкул—вăйлă тухăçлă тырпул туса илмелли хăйне майлă лаборатори. Çакна Чкаловский районра тĕрĕс ăнланса илнĕ. Кунта агротехника кружокĕсем 12, стахановла 18 шкул организацилеНĕ. Стахановла шкулсенче колхозниксемпе колхозницăсем 587 çын, агротехника кружокĕсенче 501 çын вĕренеççĕ. Агротехника кружокĕсенче тăваттăшар заняти, стахановла шкулсенче çичшер заняти пулса иртнĕ. Шкулсемпе кружоксем пурте программа тăрăх ĕлеççĕ.

«Путь Ленина» колхозри стахановла шкул 1940 çулти декабрĕн 10-мĕшĕнченпе ĕçлет. Занятисем кашни эрнере пĕрер хут пулса иртеççĕ. Пурĕ 28 çын вĕренет. Шкул ĕçне агроном Крысин юлташ ертсе пырать. Вăл занятисене интереслă иртторет, примерсем илсе кăтартать. Ахальтен мар ĕнтĕ стахановла шкулта вĕренекен С. Захаров юлташ:—пĕр çултăлăк хушши çакăн пек вĕренсен чăн-чăнах агроном пулма пулать, тесе каласа парать. Пĕр Захаров кăна мар, ыттисем те çавăн пекех калаççĕ.

«Çăлтăр», «Маяк» тата Сталин ячĕпе тăракан колхозсенчи стахановла шкулсем те начар мар ĕçлеççĕ. Сталин ячĕпе тăракан колхозри стахановла шкула тулăмăр вăтам шкул директорĕ, вăлах пуçламĕш парторганизацин секретарĕ Кузьмин юлташ ертсе пырать. Занятисем программа тăрăх йĕркеллĕ пулса иртеççĕ. 38 çын вĕренет. Теорипе вĕреннине практикăллă ĕçпе çыхăнтараççĕ. Колхоз агротехникăн хĕллехи мероприятийĕсен планне тултарнă. Вăрлăхсене акма юрăхлă кондицине лартас тĕлĕшпе ĕçлеççĕ.

«Çăлтăр» колхозри стахановла шкулăн ĕçĕсене хата-лаборатори заведующийĕ Маршев юлташ ертсе пырать. Вăл вĕренĕве практикăллă ĕçсемпе тĕрĕс çыхăнтарать.

Маршев юлташ çут-çанталăка сăнать, вăрлăхсем мĕнле шăтнине тĕрĕслес тĕлĕшпе юнашар колхозсене пулăшать. Çаксемпе пĕрлех уйра юр тытни мĕн чухлĕ усă панине сăнать. Январĕн 10-мĕшне юр тытнă лаптăксем çинче юр хулăмăшĕ 60—65 сантиметр пулнă, юр тытман çĕрте—12—15 сантиметр кăна шутланать.

Лайăх ĕлекен стахановла шкулсемпе пĕрлех начар ĕçлекеннисем те пур. Крупская ячĕпе тăракан тата «Октябрь ялавĕ» колхозсенче вĕренĕве пуçăнман тесен те тĕрĕс пулать.

Т. НИКИТИН.

Вăрлăхсене алăпа суйласа тасатаççĕ

ÇĔРПУ. Кăшаркасси ялсоветĕнчи «Пионер» колхоз çуртри вăрлăхĕсене пĕтĕмпех сортласа типĕ те таса тата дезинфекциленĕ амбарсене тирпейлĕн пуçтарса хунă. Пăрça йышши культурăсене çуррине яхăн алăпа суйласа тасатнă. Ялхуçалăх машинисем акана тухма хатĕр.

Кашни бригадăра производствăллă план пур. Ăна пурнăçа кĕртессишĕн бригадăсем пĕр-пĕринпе ăмăртса ĕçлеççĕ. Колхозниксем икĕр тонна торф, 450 лав тислĕк турттарчĕç. Кĕл 12 центнер, кайăк-кĕшĕк тислĕкĕ 18 центнер пухнă. Колхозри агрокружоксенче 100 çынна яхăн вĕренеççĕ, кружоксене ялхуçалăх техникумĕн студенчĕсем ертсе пыраççĕ.

Н. Андреев.

КОЛХОЗРИ ХĔЛ

Колхоз председателĕ Федоров юлташ хăй ларакан сĕтел сунтăхĕнчен колхозникпе колхозник, бригадăпа бригада тата колхоз хушшинчи ăмăрту договорĕсене кăларса хучĕ. Василий Афанасьев 62 çулта, вăл кăçал 350 ĕçкунĕ тума пулнă, Емельян Тимофеев юлташа ăмăртăва чĕннĕ. Терентий Петров хăйпе ăмăртма Степан Афанасьев юлташа чĕнет. «Çакăн пек пурте ăмăртса ĕçленĕ чухне пирĕн мĕншĕн ытти юлташсенчен юлмалла?» Çапла шухăшпа кашни колхозник партин XVIII конференцийĕ ячĕпе пыракан ăмăртăва хутшăннă. Колхоз Хитекушкĕнти «Новый путь» колхоза гектартан 180 пăт тĕпчĕрĕ туса илме ăмăртăва чĕннĕ.

Колхозра халь хĕл. Çуракине хатĕрленес енĕпе хĕрӳ ĕç пырать. Колхозниксем аллисене кĕреçесем илсе, уя каяççĕ. Вĕсем хыçĕнчен щитсем тиенĕ лавсем пыраççĕ. Колхозниксем халĕ çакна лайăх ăнланса илчĕç: юр тытса юлнă вырăнта кашни гектарта 4—5 центнер тарин тырпул тухăçлăхĕ ӳсет. Колхоз кĕр калчисем çине пĕтĕмпех ор тытса хăварать. Халĕ щитпа 56 гектар, щитсăр 120 гектар çинче юр тытнă. Щитсене халиччен икĕ вырăна куçарнă.

Удобренисем хатĕрлесси тĕп вырăн йышăнса тăрать. Тислĕк 4120 лав хатĕрленĕ, ăна навозохранилищене хунă. Фекалипе тислĕке хутăштарса компост тунă, вăл 432 лав ытла шутланать. Кайăк-кĕшĕк тислĕкĕ 35 центнер, кĕл 68 центнер пухнă. Фосфорит 220 центнер кӳрсе килнĕ.

Колхозниксен хастарлăхĕ пысăк. Перасковья Антонова килте лармасть, колхоз ĕçĕшĕн хыпăнса çӳрет. Вăл Элĕкрен 30 лав фекали турттарса пынă. Колхоз кашни лав фекали пуçне 1,5 ĕçкунĕ парать. Çавăнпа шкулсем Михаил Романов 12 лав, Николай Данилов—10 лав фекали турттарса килнĕ, вĕсем малашне те, çуна çулĕ пур чухне, фекали турттараççĕ.

Максим Мартынов 77 çула çитнĕ. Апла пулин те вăл колхоз ĕçĕнчен уйăраласшăн мар. «Халĕ сывлăх пур чухне эпĕ пӳртре пăчăхса ларатăп-и? Алăра ĕç пур чухне манăн кăмăл уçăлса каять». Мучи кĕреçе илсе уялла тухса утать. Иккĕмĕш бригадăри Анисим Григорьев та Мартынов пекех ватă. Колхоз производствинче тăрăшса ĕçлет. Никита Илларионов колхоз валли пĕр ридван туса хатĕрленĕ.

Колхозра час-часах производствăллă канашлусем пулаççĕ. Унта актив тата бригадирсем пухăнаççĕ. Колхоз умĕнче тăракан задачăсем çинчен калаçаççĕ, унпа пĕрлех халиччен тунă ĕçсене тухаççĕ: мĕнле ĕçсене хальтерех туса çитермелле пулать, вăл ĕçсене тунă çĕре камсене явăçтармалла?

Бригадăсем хăйсем панă нарядсене колхозниксем мĕнле пурнăсланине тăшăх тĕрĕслесе тăраççĕ. Наряда пурнăçламан пулсан, ăна хăвăртрах туса çитерме васкатаççĕ. Çапла туни колхозниксен ответлăхне хăпартать, бригадирсен авторитетне çĕклет.

Хĕллехи вăхăт колхозниксене агротехникăна вĕрентмелли чи лайăх вăхăт шутланать. Ку ĕçе кунта лайăх организацилеНĕ. Колхозри агрокружока çӳренсен йышĕ пысăк. Унта колхозри бригадирсем тата колхоз активĕпе стахановецсем вĕренеççĕ. Занятисене Хирлепшуç шкулĕнчи учительсем тата колхоз бригадирĕнче чылай çул хушши ĕçлекен çынсем ертсе пыраççĕ. Халиччен пиллĕк заняти пулса иртнĕ. Вăл занятисенче вăрлăха сортлас, юр тытас, çĕре çемçетес, вăрлăха протравить тăвас тата яровизацилес темăсене вĕренсе пĕтернĕ. Занятисем 2—3 сехет хушши пыраççĕ тата вĕсем активлă иртеççĕ.

Колхоз партин XVIII конференцине хăй çине илнĕ обязательствăсене тултарнипе кĕтсе илет. Çуракине хатĕрленсе çитнĕ темелле. Вăрлăхсен пахалăхне тĕрĕслеме районри семлабораторине янă та, унта ăна халĕ те тĕрĕслесе тухман-ха. Плугсене юсаса пĕтернĕ, сӳресем хатĕр.

Опыт çакна кăтартса парать: ĕçе тĕрĕс организацилеНĕ, унпа пĕрлех колхозри кадрсене тĕрĕс тата пĕрмаях воспитани парса пынă çĕрте хуçалăхри çитĕнӳсем те пысăк. Çакна шута илее «Заветы Ильича» колхозра бригадирсем, звеньевойсем хăйсен ĕçĕсене кăтартуллă организацилесе тата ертсе пыма тăрăшаççĕ.

Колхозра каç пулса килет. Килсенче лампăсем çутаççĕ. Колхозниксем колхоз клубĕ еннелле тухса утаççĕ. Унта кашни кун мĕн те пулин пулать. Юнашар ялсенчи шкулсенчен пырса спектакльсем лартаççĕ. Комсомолецсем колхозниксене хаçат-журналсем çинчен ютçĕршыв хыпарĕсене вуласа параççĕ. Унпа пĕрлех колхозниксене интереслентерекен ыйтусем тăрăх сырнă пысăкрах статьясене пĕрле сӳтсе-явaççĕ.

ИВ. МОСЕЕВ.

«Заветы Ильича» колхоз, Элĕк р.

Пахча-çимĕç пысăк тупăш парать

Ытти тĕрлĕ çимĕçсемпе пĕрлех пире пахча-çимĕçсем те нумай кирлĕ. Пуринпĕн те палла, пахча-çимĕçсенче витаминсем нумай. Витаминсем çынсен сывлăхне çирĕплетме тата тĕрлĕ чирчĕр ересрен сыхланма пулăшаççĕ. Çавăнпа та пур колхозенче те кирлĕ чухлĕ пахча-çимĕç ӳстерме тăрăшмалла.

Хăшпĕр колхозсенче пахча-çимĕç ĕрчетес тĕлĕшпе тивĕçлипе ĕçлемеççĕ. Ку ĕç пысăк усă панине ăнланса илейменҫа вĕсем. Чăн та, уйрăм культурăсене пăхса ӳстересси çăмăл мар, вăхăчĕ-вăхăчĕпе ырми-канми ĕçлеме тивет. Анчах та ĕçлени нихăçан та ăсталла пĕтмест. Тăрăшса ĕçлетĕн—пысăк тупăш илетĕн. 1940 çулта эпир вăтам шутпа кашни гектартан 322 центнер арбуз, 290 центнер помидор, 22 центнер хĕвелçăвăрнăш вăрри пухса илтĕмĕр. Колхозниксем ĕскунĕ пуçне пур тĕрлĕ çимĕçсем те çителĕклĕ илчĕç. Кунсăр пуçне базарсенче пахча-çимĕç сутса 118 пин тенкĕ тупăш илтĕмĕр. Колхозăн уксă-тенкĕ тупăшне нумай ӳстертĕмĕр. Пирĕн колхоз пур енĕпе те ăнăçлăн аталанса пырать.

Пахча-çимĕç бригадинче вăйпитти колхозниксем тăраççĕ. Уборка пынă вăхăтра эпĕ ĕçлекен бригадăри колхозниксене колхоз правленийĕ тырă вырас тата авăн çапас ĕçсене куçарать. Апла пулин те ĕç вăйă çитмесĕр тăман. Шкултан каникула таврăннă ачасене пахча-çимĕç ĕçĕпе интереслентертĕм. Вĕсем мана çум-çумлас, тăпрана кăпкалатса тăрас ĕçре пулăшса пычĕç. Пахча-çимĕç пăхса ӳстерме вĕренни ачасемшĕн хăйсемшĕн те усăллă. Пурăна-киле вĕсене çак тĕлĕшпе хăйсен ĕçлеме тивет вĕт-ха. Çакна лайăх ăнланаççĕ пирĕн колхоз ачисем.

Эпир пахча-çимĕç тăвас тĕлĕшпе пысăк çитĕнӳ турăмăр. Анчах та хальхи результатсене виçе тесе тăма çук. Пирĕн малашне татах та лайăхрах ĕçлемелле. Колхоз хуçалăхне пур енĕпе те çирĕппĕн аталантарса пымалла.

ШИШКИН.

«Красный бригадир» колхозри пахча-çимĕç бригадин бригадирĕ, Çĕрпӳ р.

Çитменлĕхсене халех пĕтермелле

СЕНТЕР. Шатракасси ялсоветĕнчи «Наука» колхоз çуракине начар хатĕрленет. Вăл социализмлă ăмăртăва хутшăнман. Халиччен те вăрлăхсене сортласа пĕтермен, уя тислĕк кăлармаççĕ, фосфорит çăнăхĕ турттарса килмен. Çавăн пекех колхоз активне агротехникăна вĕрентес ĕçе тивĕçлипе организацилемен. Кăçалхи çул пуçламĕшĕнче агрокружок организацилеНĕччĕ, халĕ вăл ĕçлемест. Колхозра вăрлăхсене районри вăрлăх лабораторинче тĕрĕслеттермен, ялхуçалăх машинисене юсаман.

С. Налимов.

Тивĕçлипе хатĕрленмеççĕ

ОКТЯБРЬСКОЕ. Çуракине хатĕрленесси вăраххăн пулса пырать. Районри уйрăм колхозсем вăрлăхсене халĕ те сортласа пĕтермен-ха, хăшпĕрисем ку ĕçе пачах тытăнман. Начар сортласа тасатнă пирки чылай колхозсенче вăрлăхсем кондицине лармаççĕ. Пĕтĕм район тăрăх лабораторинче тĕрĕсленĕ 1904 центнертан хĕрĕх процентĕ кондицине ларман.

Агротехникăллă мероприятисене пурнăçа кĕртсе пырасси те кая юлса пырать. Уя юр тытса хăварас, минерал удобренисене кӳрсе килес, вырăнти удобренисене хатĕрлес — кĕл, кайăк-кĕшĕк тислĕкĕ, фекали пухас плана 30 е 20 процент кăна тултарнă. Районĕпе 10 стахановла шкул тата 65 агрокружок организацилеНĕ, вĕсенчен нумайĕшĕ йĕркеллĕ ĕçлемеççĕ, хăшпĕр шкулсемпе кружоксенче организацилеНĕренпе пĕр заняти те пулса иртмен. Сăмахран, Ускасси ялсоветĕнче ку ĕçе агроном Н. Семенов халĕ те пуçарса яман.

Плугсемпе сеялкăсене мĕн чухлĕ юсанине райçĕрĕç пайĕнчӗ пĕлеççĕ пулсан, ытти машинăсемпе ĕç хатĕрĕсене юсасси мĕнле пулса пыни çинчен кунта пачах пĕлмеççĕ.

П. Сергеева.

Выльăха çитермелли купăста лартса ӳстермелле

Колхозсенче чи паха выльăх апачĕсем туса илес пулсан, выльăха çитермелли купăста лартса ӳстермелле. Ку купăста выльăхсене тăрантарма паха та тухăçлă япала, гектартан 600 центнер таран тухать. Агротехникăна пăхăнса ĕçлесен гектартан 1000 центнер илме пулать. Унăн çуллĕшĕ метртан кая мар, çавтери нумай пысăк çунатлă пулса ӳсет. Хĕвелçаврăнăшĕнчен 3 хут тухăçлăрах, силос хывма питĕ паха япала. Унăн белокĕ выльăх кăшманĕнчен 2,5 ытла. Купăстапа тăрантарсан ĕнесем сĕт парассине ӳстереççĕ.

Иртнĕ çулсенче çак купăстана хăшпĕр колхозсем тата колхозниксем хăйсен пахчисенче лартса илнисем нумай пулнă. Кăçалхи çул çак купăста вăрине пур колхозсен те йĕлсе акмалла. Вăл вăрлăха «Сортсемовощь» склачĕсенче илме пулать.

А. ПАВЛОВ.

Канашри «Сортсемовощь» конторин заведующийĕ.

Ĕскунĕ пуçне 80 тенкĕ тупăш

Чукотский районра сăрт-тусем хушшинче Сиреника ялĕ вырнаçнă. Пысăк лаптăкра Чукоткăри чи ватă колхозăн çурчĕсем, магазин, шкул, пекарня, клуб лараççĕ. Колхозниксем — чукчасем культурăллă та пуян пурнăçпа пурăнаççĕ. Артельре — 70 хуçалăх. Иртнĕ çулта колхозниксем ĕскунĕ пуçне вăтамран 80-шар тенкĕ тупăш илнĕ.

Автотранспорт яланах юсавлă пулмалла

Пирĕн Совет Союзĕнче автомобиль промышленноçĕ вăйланса пырать. Халĕ автомобиль халăх хуçалăхĕн пур отраслисенче те пысăк вырăн йышăнса тăни пуринпĕн те палла. Чăваш республикинче те автопарк ӳссе пырать. Хамăр республикăн хуçалăхне, ĕçсыннисен культурăллă пурнăçне аталантарас ĕçре автомобиль пĕчĕк мар вырăн йышăнса тăрать.

ВКП(б) Чăваш Обкомĕ тата Чăваш республикин правительстви автотранспорта юсавлă тытса тăрасси, вăхăтра юсасси тата унпа тĕрĕс усă курасси çинчен центрти, çавăн пекех районсенчи организацисен руководителĕсене пĕрре кăна мар асăрхаттарнă. Автомашинăсене йĕркеллĕ тытса тăракан хуçалăхсенче машинăсемпе начар мар усă кураççĕ.

Нумаях пулмасть машинăсене техника енчен тĕрĕслесе тухрĕç. Тĕрĕслӳ автомашинăсене потребкоопераци системинче начар тытса тăнине кăтартса пачĕ. Кунта мĕнпур машинăсенчен юсавлисем 18 процент çеç. Шăхасан, Вăрнар, Хĕрлĕ Чутай, Етĕрне, Калининский, Вăрмар, Красноармейский, Чкаловский тата Пăрачкав районĕсенче техника енĕпе юсавлă автомашинăсем питех те сахал.

Автотранспорт юсавсăр пулнин сăлтавĕ вăл—автохуçалăхсен хăшпĕр руководителĕсем тата шоферсем автотранспортпа усă курмалли правилăсене пĕрмаях пăсни пулать. Вĕсем часчасах юсавсăр машинăсемпе сӳреççĕ. 1940 çулта госавтоинспекторсем çул çинче 1583 машинăна тĕрĕсленĕ. Вĕсенчен 432 машина е 27,2 проценчĕ юсавсăр пулнă.

Хăшпĕр руководительсем тĕрлĕрен сăлтавсемпе шоферсене юсавсăр машинăсемпе çул çине тухса кайма хушаççĕ. Шоферсем правилăсене пăснине пĕлеççĕ пулсан та, законсăр распоряженисене итлеççĕ. Малашне çакăн пек йăлана пĕтерес пулать. Руководительсен те, шоферсен те юсавсăр машинăсемпе çул çине тухма тата сӳреме юрамасть.

Чылай руководительсем автотранспорт çине ответсăрла пăхаççĕ.

Техника енчен пăхса тĕрĕслесе тухни çакна кăтартса пачĕ: хуласенче те, ялла вырăнсенче те чылай машинăсен двигатель, рулевой управлени, тормоз тата трансмисси пайĕсем юсавсăр. Нумай чухне çаксене тӳрлетме запаслă пайсем те кирлĕ мар. Подшипниксене перетяжка тумалла, управлении механизмисене майлаштармалла. Анчах шоферсемпе механиксем çак ĕç çине питех çавăрăнса пăхмаççĕ. Çак сăлтавсене пулах ĕнтĕ тĕрĕслӳ мĕнпур машинăсенчен 28,5 процентне текущий ремонт тума кирлине кăтартрĕ.

Авторабочниксен çакна асра тытмалла: машинăсене вăхăтра текущий ремонт туни вăхăтсăр текущий, вăтам тата капитальнăй ремонт тăвассинчен хăтарать.

Машинăсене техника енчен тĕрĕс пăхса тăрасси квалификациллĕ шоферсем пулнинчен нумай килет. Чăн та пĕрремĕш тата иккĕмĕш класлă шоферсен хисепĕ, 1939 çулпа танлаштарсан, икĕ хут çурă ытларах ӳснĕ. Çапах та вĕсем пирĕн республикăра питĕ сахал-ха. Автохуçалăхсенче ĕçлекен шоферсен хисепĕ 1940 çулта 1939 çулхинчен 40 процент ӳснĕ.

Шоферсене пысăк пахалăхпа вĕрентесе кăларни автотранспорта лайăхлатма, аварипуласран сыхланма пулăшать. Калас пулать, хальхи вăхăтра республикăра шоферсем хатĕрлекен шкулсенчен Канашри шкул лайăхрах ĕçленине палăртмалла. Улатăрти вăрман техникумĕ çуммĕнчи шоферсен курсĕ тата Автотранспорт Халăх Комиссариачĕн автшкулĕ шоферсене питĕ япăх хатĕрлеççĕ.

Автотранспортри начар участоксенчен пĕри вăл—механиксемпе ремонтерсем çителĕксĕрри пулать. Хальхи вăхăтра 19 автомашина пуçне пĕр механик тата 15 машина пуçне пĕр слесарь тивет. Наркомлеспром, Наркомзем, Чăвашпотребсоюз системисен тата автотранспорт Управленин механиксемпе ремонтерсем хатĕрлес тĕлĕшпе çине тăрса ĕçлемелле. Кашни автопаркăн хăйĕн механиксемпе ремонтерсем пулмалла.

Республикăри тĕрлĕрен хуçалăхсенче 20 мастерской шутланать. Тулли нагрузкăпа ĕçленĕ чухне тата кирлĕ пек оборудовани майлаштарсан вĕсем çулталăк хушшинче 400 машина ытларах вăтам, çавăн пекех капитальнăй ремонт тума пултараççĕ. Анчах планăр ĕçленĕ тата производствăна тĕрĕс организацилемен пирки çав мастерскойсем капитальнăй ремонт тума мар, вăтам ремонт тăвас тĕлĕшпе те начар ĕçлеççĕ. Халĕ кашни машинно-тракторнăй станцинче мастерскойсем пур. Наркомземăн çав мастерскойсенче МТ Станцисен тата колхозсен автомашинисене юсассине организацилеме тăрăшмалла.

Шупашкар хулинче ремонтнăй база тăвасси çинчен уйрăмăнах чарăнса тăмалла пулать. Хулари автопарк республикăн автопаркĕнче 0,27 процент йышăнать. Çавсене пăхса тăма база кирлĕ. Пĕр ведомствăра темиçе хуçалăх, ремонтнăй база пĕре çеç. Унпа та туллин усă курмаççĕ. Сăмахран, Коммуналлă Хуçалăх Халăх Комиссариатнех илер. Кунта Чăвашстройтрест, Шупашкар хулинчи коммуналлă хуçалăх отделĕн автохуçалăхĕсем кĕреççĕ. Коммуналлă хуçалăх отделĕн автомашинисем юхăнса пĕтнĕ, машинăсем пайĕсене çухатса пĕтернĕ, юсамаççĕ. Автотранспортăн ответ тытакан çын тата ремонтнăй база çук. Наркомхозăн Чăвашстройтрест гаражĕ çумĕнче хăйĕн системине кĕрекен машинăсене юсама мĕншĕн ремонтнăй база организацилемелле мар? Паллах, организацилеме май пур, ăна тумалла та.

Автомашинăсем валли запаслă пайсем кӳрсе килес тĕлĕшпе çаплах пысăк çитменлĕхсем пулса пыраççĕ. Запаслă пайсем çук мар, çителĕклĕ таранах пур вĕсем. Анчах мĕнпур сăлтавĕ Глававтотракторосбыт çинче. Вăл заявкăсем парас тата пайсене кӳрсе килес тĕлĕшпе ку вăхăтченех начар ĕçлет. Хăшпĕр чухне клиентсем складра мĕнле пайсем пуррине те пĕлмеççĕ. Çавна май вара, пĕр ĕçшăн пайсем нумай вăхăт хушши усăсăр выргаççĕ, тепĕр ĕçшăмсем çитмеççĕ. Кунпа пĕрлех уйрăм автохуçалăхсем кирлĕ мар çĕртенех запас илсе хураççĕ, ытти хуçалăхсене кирлĕ тĕрлĕрен пайсемсĕр тăратса хăвараççĕ.

Автомобиль пайĕсене çухатса, вăрласа пĕтерни хуçалăхсене пысăк сиен кӳрет. 1940 çулта милици органĕсем вăрăсен темиçе шайкине тупса палăртнă. Вĕсене айăпласа ответ тытгарнă. Автотранспортри социализмлă пурлăха тустаракансемпе вăрлакансене хирĕç çирĕппĕн кĕрешсе пымалла.

Çулсем çинче пулакан инкек-синкексем сахалланчĕç пулсан та, вĕсем çаплах пулкаласçĕ-ха. Вĕсем автотранспорт юсавсăрринне, сӳремелли правилăсене пăхăнманнине, машинăпа ӳсĕр шоферсем сӳренине пула пулаççĕ. Акă пĕр пример. Шупашкарти «Пекарь» артелĕн шоферĕ пулнă Шиликов тăвăшах ĕçре ӳсĕр пулнă. Унăн ăна судпа айăпланă, шофер правине те гуртса илнĕ. Çапах та ăна артель ĕçрен хăтарман, автомашинăпа сӳренĕ. Кăçалхи январĕн 24-мĕшĕнче, каçхине гаража вăл ӳсĕрлĕсе пынă, бензин патĕнче керосин лампине çутнă. Хĕлхем бензина хыпса илнĕ, часах икĕ машина тата гараж çунма пуçланă. Паллах, çакăн пек шоферсене тӳсме çук. Вăл ытти автохуçалăхсемшĕн урок пулса тăмалла.

Инкек-синкексем урамсенче ачасем машина сывăхĕнче выляпнипе, е унтан çакăнса пынипе те пулаççĕ. Çакна хирĕç тĕ кулленех кĕрешсе пымалла.

* * *

Республикăра автотранспорт хуçалăхĕ мĕнле пулни çинчен сӳтсе-явнă май, Чăваш АССР Совнаркомĕ центрти тата районсенчи организацисем сӳлте тăракан орган сен кăтартăвĕсем çине çиелтен, ответсăрла пăхнине кăтартса пачĕ.

Совнарком 1941 çулти апрелĕн 1-мĕш тĕлне республикăри автотранспорта лайăхлатас тĕлĕшпе татăклă улшăну тума, хĕллехи вăхăтра юсавсăр мĕнпур машинăсене текущий, вăтам тата капитальнăй ремонт тума хушрĕ. Пĕчĕк категорине тăракан автомашинăсене пахалăхлăн юсанипе тата техника енчен тĕрĕс пăхса тăнипе пысăк категорине куçармалла.

Çавăн пекех Совнарком Глававтотракторосбыт конторине автомашинăсен запаслă пайĕсемпе суту-илӳ тăвассине йĕркелеме, юсавсăр машинăсене юсама çителĕклĕ таран запаслă пайсем кӳрсе килме хушнă. Вăхăта вăраха ямасăр автомашинăсене юсассине, автохуçалăхра çирĕп йĕрке тăвасси— кашни авторабочникăн хисеплĕ ĕçĕ пулмалла.

С. МИЖЕРОВ

Çанталăк улшăнассине кăтартакан выраНти паллăсем

Этем пурнăçĕнче, унăн ĕçĕсенче çанталăк пысăк вырăн йышăнса тăрать. Вăйлă çил-тăвăл е лăпкă çанталăк çăмăрлă е уяр, шăрăх е сивĕ—пирĕн кулленхи ĕçсене ăнăçлă пулса пыма май параççĕ е чăрмав кӳме пултараççĕ. Авиацинче, тинĕс флотĕнче, çар ĕçĕнче, уйрăмăнах ялхуçалăхĕнче çанталăкпа тĕрĕс усă курма пĕлни кирлĕ. Çанталăка сăнаса пырса вăл малашне мĕнле улшăнассине пĕлни ялхуçалăх ĕçĕсене вăхăтра туса пыма, япăх çанталăкран пулма пултаракан сиенлĕхе, тăкаксене чакарма, тырпул тухăçлăхне татах та ӳстерме пулăшать.

Елĕкхи Россинăра, ытти наукăсем пекех, çанталăка сăнаса вĕренекен наука—метеорологи те малалла кайма пултарайман. Çанталăк çинчен научнăй сведенисем сарас вырăнне халăха тĕн сĕрĕмĕнче тытса усранă. Совет власĕ пуçлансан çеç пирĕн çĕршывра метеорологи пысăк утăмсемпе малалла кайма тытăнчĕ. Метеорологи станцисен хисепĕ ӳснĕ май çанталăк мĕнле пулассине малтанах пĕлсе тăрас ĕç иртнĕ çулсенче пысăк çитĕнӳсем турĕ. Анчах атмосферăра (сывлăшра) пулса иртекен явленисем питех те сложнăй пирки малашнехи çанталăка татăклăнах пĕлесси çăмăл ĕç мар. Пирĕн патри çанталăк Арктикăри çанталăкпа çыхăнса тăрать. Çавăнпа Арктикăри çанталăка сăнаса вĕренес ĕçе пирĕн партипе правительство малти вырăна хураççĕ. Чаплă папанинецсен тата «Седов» ледоколĕн геройла дрейфĕсем, пирĕн çурçĕрти метеорологи станцийĕсем çанталăка сăнас ĕçре халиччен пулман паха материалсем параççĕ. Вырăнти метеорологи станцисем хăйсем патăнчи çанталăка пĕлтерекен сводкăсене прибор сем кăтартнă тăрăх талăкра 4 хутчен туса Мускаври Çанталăк Институтне телеграфпа парса тăраççĕ. Мускавра çав сведенисем тăрăх çанталăк карттисем туса уйрăм облаççен ситес кунсенче мĕнле çанталăк кĕтмеллине пĕлтереççĕ, мĕншĕн тесен пĕр облаçре ыран çанталăк мĕнле пулассипе онашар облаççенчи паянхи çанталăкран килет. Çапла вара çĕршывра метеорологи станцисем мĕн чухлĕ нумай, малашнехи çанталăка пĕлсе тăрас ĕç çавăн чухлĕ шанчăклăрах пулса тăрать.

Çакăнпа пĕрлех çанталăк улшăнассин вырăнти паллисемпе усă курма вĕреннине те питĕ кирлĕ ĕç темелле. Ку ĕçе кашни колхозрах пурнăçа кĕртме пулать. Çанталăк—атмосферăра пулса иртекен явленисен результачĕ. Атмосфера пусăмĕ, сывлăшри температура тата нӳрлĕх, çил ăçтан вĕрни тата унăн вăйĕ, тӳпере мĕн йышши пĕлĕтсем тата вĕсем ăсталла куçни—çаксем пурте пĕрле çыхăнса тăрса çанталăк мĕнле улшăнассине пĕлтерме пултараççĕ. Çӳлте асăннă метеорологи станцийĕсем çавсене тĕрлĕ приборсемпе виççе çырса пыраççĕ.

Сывлăш питĕ çăмăл (шывран 77 хут çăмăлрах) пулин те унăн пусăмĕ пур. Атмосфера пусăмне барометрпа виçеççĕ. Барометр атмосфера пусăмĕ улшăнса пынине кăтартать. Тинĕс сийĕпе тан вырăнта атмосферăн нормальнăй пусăмĕ 760 мм. шутланать. Сывлăш хăшпĕр вырăнта ытти çĕртинчен хăвăртрах, хытăрах ăшăнать. Ашă сывлăш сарăлса çăмăлланать те çӳлелле улăхать. Ун вырăнне таврари сывлăш куçса пыма тапратать. Çапла вара çил тухать. Атмосфера пусăмĕ пĕр вырăнта (сывлăш çӳлелле улăхнă облаçра) пĕчĕкленет, тепĕр вырăнта — ӳсет. Ашă сывлăш çӳле улăхсан çĕ те сивĕ пирки часах сивĕнет. Вара ăшă сывлăшпа пĕрле улăхнă шыв пăсĕ (сивĕ пирки) питех те вĕтĕ тумламсене пĕрлешсе тĕтре пулса тăрать: çанталăк пĕлĕтленет. Сывлăштра шыв пăсĕ нумай пулсан çăмăр пĕлĕчĕсем те пулма пултараççĕ. Çак пĕлĕтсем сывлăшпа пĕрле тепĕр çĕре куçса пыраççĕ. Вĕсен вĕтĕ тумламĕсем татах пĕр-пĕринпе пĕрлешме условисем пулсан шултраннă шыв тумламĕсем сывлăшра текех тытăнса тăраймасăр çĕр çине ӳкме пуçлаççĕ: çăмăр çăвать. Çунта эпир тĕрлĕ йышши пĕлĕтсем тĕнче пулма пултарни çинчен чăрăсах тăраймастпăр. Кăтартнă пример пĕлĕтсем мĕнле пулма пултарнипе çыхăннă. Çанталăк улшăнасси пĕр çĕртен тепĕр çĕре куçса пыракан питĕ пысăк çавра-çилсенчен — **циклонсемпе антициклонсенчен** килет. Барометр кăтартнипе циклон е антициклон çывхарнине пĕлме пулать. Çавăнпа барометр кашни колхозрах кирлĕ прибор. Унсăр пуçне тулти сывлăш температурине виçме термометр кирлĕ. Çак приборсем кăтартнисене сывлăшри ытти явленисемпе çыхăнтарсан ыран çанталăк мĕнле пулассине час-часах пĕлме пултармалла.

Циклон облаçĕнче атмосфера пусăмĕ пĕчĕкленет. Çанталăк çиллĕ, пĕлĕтлĕ, юрлă, ăшăрах пулать. Антициклон облаçĕнче йăлтах урăхла: атмосфера пусăмĕ ӳсет. Çанталăк уяр, типĕ тăрать, çулла шăрăх, хĕлле шартлама сивĕсем тăраççĕ. Апла пулсан, циклон е антициклон çывхарнине малтанрах пĕлни—малашне мĕнле çанталăк пулассине пĕлни теме те пулать. Ку ĕçре куиран кун сывлăшра, пĕлĕтре улшăнусем пулса пынине асăрхаса, сăнаса тăма пĕлни питĕ паха. Ялсенче ватăрах колхозниксенчен çанталăк мĕнлĕ пуласссине чылаях тĕрĕс каласа панине илтме пулать. Вĕсем йĕри-таврари улшăнусене асăрхаса пырса опыт пухнă-сынсем. Анчах, калас пулать, тĕрлĕ çĕн тĕрĕс палăсемпе хутăш тĕн сĕмлĕхĕсемпе çыхăнса науκĕран аякра тăракан «паллăсем» те сахал мар. Вĕсемпе вирлĕн кĕрешсе çанталăк улшăнассин наукăран тухса тăракан паллисемпе усă курас ĕçе халăх хушшинче сарасси—питĕ кирлĕ задача.

Эпĕ кунта метеорологи кăтартса паракан çанталăк улшăнассипе çыхăннă хăшпĕр паллăсем çинчен кĕскен чарăнса тăрасшăн.

Барометр атмосфера пусăмĕ хăвăрт чакса пынине кăтартать пулсан, çав вăхăтрах çил пĕр майлах вĕрсе вăйланса пырать пулсан циклон варри çывхарнине пĕлтерет. Кун пек чухне çиллĕ çăмăр (хĕлле юр) кĕтме пулать.

Темиçе кун хушши çил пĕр енченех вĕрсе тăнă хыççăн хăйĕн майне сасартăках улăштарни çанталăк улшăнассине пĕлтерет.

Тӳпери шурă пĕлĕтсем çĕр çинчи çилпе пĕр майлах куçаççĕ пулсан уяр, типĕ çанталăк пуласса кĕтмелле. Пĕлĕтсем çĕр çинчи çиле хирĕçле е урлă шăваççĕ пулсан, ку вара çанталăк пăсăлассин палли пулать.

Çĕрле çанталăк лăпкă, çилсĕр. Ирхине çил варкăшни сисĕне пуçлать. Кăнтăрла тĕлнелле вăл вăйланать, кăçалапа каллех лăпланать. Кун пек чухне уяр, типĕ çанталăк улшăнасса кĕтме çук. Анчах çил кăçалапа лăпланмасан е татах вăйланса кайсан çăмăрлă, çиллĕ çанталăк пуçланма пултарать.

Ирхине пĕлĕт тап-таса. Кăнтăрлапа таткăн шурă пĕлĕтсем тухрĕç те кăç пулас умĕн каллех сухалчĕç. Ку—уяр çанталăк паллисенчен пĕри. Анчах уяр кун хыççăн кăçалапа пĕлĕтсем нумайланса пыраççĕ пулсан çанталăк çăмăрланса каяссине кĕтме май пур.

Шупка та сӳхе, пайăркаллă пĕлĕтсем (перистые облака) хĕвеланăç енчен хăвăрт куçса çывхарни 1—2 кунтан вăрăма ыракан пĕлĕтлĕ

Англи авиацийĕ Германи çине пырса тапăнни

ЛОНДОН, февралĕн 12-мĕш. (ТАСС) Рейтер агентстви Англи авиацийĕн министерстви кăларнă коммюникене парать. Коммюникере çапла каланă: çанталăк условийĕсем начарланнă пулсан та, ыран февралĕн 12-мĕш тенĕ чух çĕрле Англи бомбардировщикĕсен соединенийĕсем тата çыранри оборонăн авиацийĕ Германи çине тата немĕçсем оккупациленĕ Голланди, Норвеги, Дани территорийĕсем çине пырса тапăннă. Бременри промышленность объекчĕсем çине бомбăсем пырса пăрахнă; унта пушарсем тухнă, взрывсем пулнă. Англи авиацийĕ çавăн пекех Ганновер çине те бомбăсем пырса пăрахнă, унта ыран февралĕн 11-мĕш тенĕ чух пырса пăрахнă бомбăсем кăларнă пушарсене февралĕн 12-мĕшĕнче те сӳнтереймен. Роттердам районĕнчи нефтехранилищесем çине пăрахнă бомбăсем тивнипе вăйлă взрыв пулнă. Ĕнер каçхине çыранри оборона авиацийĕн соединенийĕсем Кристиансандри (Норвегия) суту-илӳ карапĕсем çине, Ютландири гидросамолетсен бази çине пырса тапăннă. Кунсăр пуçне, Çурçĕр Францире патруллĕ вĕçевсем туса сӳренĕ. Противник авиацийĕн ĕçĕсем вăйлă пулман. Çак операцисенче пулнă виçĕ самолет хăйсен базисене тавăрăнман. Калялла тавăрăннă чух авари пулнă бомбардировщикăн командине çăлса хăварнă.

Англири хаçатсем Германия тапăнса кĕме пултарасси çинчен

ЛОНДОН, февралĕн 12-мĕш. (ТАСС). Англири нумай хаçатсем халăха Германия Англи çине тапăнса кĕмешкĕн хăтланма пултарасси çинчен асăрхаттарса çырăççĕ, вăл статьясене курăнмалла вырăнта пичетлесе кăларăççĕ. Хаçатсен умстатьисенче çапла кăтартса параççĕ: юлашки уйăхсем хушшинче Англи оборони чылаях лайăхланчĕ пулсан та, никамăн та лăпланса ларма юрамасть. Хăшпĕр хаçатсем çар экспертĕсен статьисене пичетлеме пуçланă. Вăл статьясем Германи войскисем Англи çыранĕ çине анса юлсан вĕсен тактики мĕнле пулма пултарасси çинчен, çавăн пекех Германин тинĕс-çар вăйĕсемпе сывлăшри вăйĕсен тактики мĕнле пулма пултарасси çинчен сӳтсе-яваççĕ. Нумай хаçатсем çакăн пек каналь параççĕ: халăхăн май килнĕ таран хăйсен килĕсенчех юлмалла, çулйĕрсемпе усă курмалла мар. Хăйсен килĕсенчен пăрахса кайиччен малтан влаççенчен инструкцисем кĕтес пулать. Хăйсен килĕсенчен тухса кайиччен малтан, халăхăн мĕнпур продовольстви запасĕсене тата противника усă кӳме пултаракан ытти япаласене хăйсемпе пĕрле илсе каймалла е пĕтерсе тăкмалла. Çавăн пекех транспорт средстивсене те стройран кăларса хăвармалла. Халăхăн хăйпе пĕрле яланах противогазсем пулмалла. Палламан çынсене никĕмле информаци те памалла мар. Сарăлакан терлĕ хыпарсене итлемелле мар.

Германия тапăнса кĕме пултарасси çинчен каллех калаçма пуçланинчен ака мĕн тухса тăнă: кăнтăрти тата кăнтăр-хĕвелтухăçĕнчи районсенчи нумай çынсем çĕршывăн шалти районĕсене куçса каяççĕ. Анчах та иртнĕ çулла тата кĕркунне, нимĕçсем тапăнса кĕрес хăрушлăх пысăк пулнă вăхăтра, çĕршывăн шалти районĕсене куçарса янă нумай çынсем халĕ хăйсен районĕсене тавăрăнаççĕ.

Бухарестри çар командованийĕ кăларнă коммюнике

БУХАРЕСТ, февралĕн 12-мĕш. (ТАСС). Паянхи хаçатсенче Бухарестри çар командованийĕ кăларнă коммюнике пичетленсе тухнă: «Бухарестра,—тенĕ коммюникере, — сывлăшран килсе тапăннинчен сыхланас тĕлĕшпе вĕренӳсем пулса иртеççĕ, вĕренӳсем вăхăтĕнче Бухарестра çутăсене йăлтах сӳнтереççĕ, çакна кура çар командованийĕ патрульсен хисепне ӳстернĕ, вĕсене закон хушнă тăрăх ĕçлеме çирĕп приказ панă».

Коммюникере каланă тăрăх, 22 сехетрен пуçласа ирхине 5 сехет çиттичен урамсенче сӳреме чарнă. Çак распоряжение пăсакансене тытса арестлеççĕ. Патруль тытса чарнă çынсем тарма хăтлансан, тенĕ пĕлтерӳре, патруль вĕсем çине нимĕн асăрхаттарса тăмасăрах пеме пултарать.

Румынири арестсем

БУХАРЕСТ, февралĕн 12-мĕш. (ТАСС). Хаçатсем январĕн 21—23-мĕшсенче пулнă восстание хутшăннă легионерсене арестлени çинчен официальнăй пĕлтерӳсене çаплах пичетлесе кăлараççĕ. Бухарестра 3.312 çынна арестленĕ те ĕнтĕ. Провинцисенче 3.991 çынна арестленĕ. Арестленисен шутĕнче — Бухарестра полици начальникĕ пулнăскер те пур.

Бухарестри çар сучĕ февралĕн 9-мĕшĕнче пăлхавçă-легионерсене 11 çынна 5 сул тараи тĕрмере хупса усрамалла тунă.

Франци Индо-Китайĕпе Таи хушшинчи вăрçă

НЬЮ-ЙОРК, февралĕн 12-мĕш. (ТАСС). Ассошиэйтед пресс агентствин Сайгонри корреспонденчĕ пĕлтернĕ тăрăх, Сайгонра официальнăй йĕркепех: Таи «перемирие сĕнĕрен хыттăн пăснă; Таи самолечĕсем Франци позицийĕсем çине кашни кун тенĕ пекех пыра-пыра тапăнаççĕ», тесе пĕлтернĕ. Вăрçă ĕçĕсем Меканг юханшывĕн кăтăр енче пыраççĕ.

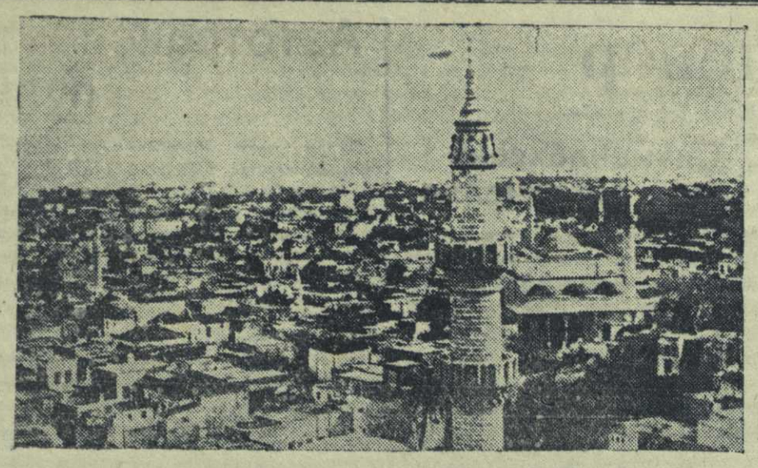

Италин Родос ятлă утравĕ çинчи Родос хули.
ТАСС фото-ӳкерчĕкĕ.

Европăри тата Африкăри вăрçă

(Вăрçă ĕçĕсен дневникĕ, февралĕн 12-мĕш)

Февралĕн 11-мĕшĕнче Албанири фронтăн çурçĕр участокĕнче грексем кĕтмен хушăран атакăланă пирки итальянецсен ирĕксĕрех хăйсен позицийĕсенчен тухса кайма тивнĕ. Греци войскисем юрлă, çӳллĕ сăртсенче çĕнĕ позицисем йышăннă, çав сăртсен çӳллĕшĕ 2 пин метра çитет. Рейтер агентстви пĕлтернĕ тăрăх, фронтăн çурçĕр участокĕнче пĕр кун кунĕпех артиллерирен вăйлăн персе тăнă. Пограничнăй çурçĕр енчи район çине Греци войскисем артиллерирен вăйлăн персе тăраççĕ. Ассошиэйтед пресс агентствин корреспонденчĕ пĕлтернĕ тăрăх, грексем Тепеленĕе хулине йăлтах хупăрласа илиех темелле. Греци тинĕс хĕрринче çапăçакан войскисем хальхи вăхăтра Валонăран 11 километрта кăна. Греци войскисем Тепеленепе Валона хушшинчи çул тăрăх куçса пырараççĕ, вĕсем Валонăран 24 километрта кăна.

Кăнтăр Ливире де Голль генерал войскисем хăйсен ĕçĕсене вăйлатнă. Рейтер агентстви пĕлтернĕ тăрăх, Леклерк полковник ертсе пыракан мотомеханизированнăй войскăсен колонни Куфр районне—итальянецсен Кăнтăр Ливири питех те кирлĕ бази патне çитнĕ, унта темиçе оазиса йышăннă.

Итали командованийĕ февралĕн 12-мĕшĕнче кăларнă сводкăра Джуба районĕнче (Итали Сомалийĕ) англичансем Афмадуна илни тĕрĕс тесе каланă. Афмаду местечкине мотомеханизированнăй колонна илнĕ, ăна авиаци пулăшнă. Кăнтăр Абиссинире Англи войскисем Рудольф кӳллинчен хĕвелтухăç енче малалла пыраççĕ, вĕсем çурçĕр-хĕвелтухăçнелле, Аддис-Абеба еннелле тăсăлса выртакан айлăмра Итали чаçĕсене хыçалтан хăваласа пыраççĕ. Рейтер агентстви пĕлтернĕ тăрăх, Кăнтăр-Африка войскисем фронтăн çав участокĕнче малалла 50 миля кĕнĕ, пысăк вырăнта тăракан икĕ çул умне, — хĕвелтухăçĕнчен хĕвеланăç еннелле каякан тата Кăнтăр Абиссинине Итали Сомалийĕпе çыхăнтарса тăракан çулсем умне хăрушлăх кăларса тăратнă. Англи командованийĕн официальнăй коммюникинче çапла пĕлтернĕ: Кăнтăр-Африкăн малти чаçĕсем Тогиньяк ятлă ялтата итальянецсен малти постне — Намарапута (Рудольф кӳллин çурçĕр хĕрринче) йышăннă. Англи самолечĕсем Аддис-Абебăри аэродром çине тапăннă. Итали сводкинче каланă тăрăх, бомбăсем пăрахнипе 9 çын вилнĕ тата темиçе çын аманнă.

Керен секторĕнче вăйлă çапăçусем пынă, кунта икĕ енĕн авиацийĕ те çапăçăва хутшăннă.

Англи фронтĕнче пысăк операцисемех палăрмаççĕ. Германи командованийĕн сводкинче çапла каланă: Германи бомбардировщикĕсем Англинне çаварсем илсе çӳрекен темиçе суднине путарнă. Февралĕн 12-мĕш ыран тенĕ чух çĕрле Англи самолечĕсем, Рейтер агентстви пĕлтернĕ тăрăх, Бремен, Ганновер тата çурçĕр-хĕвеланăç Германири ытти пунктсем çине пырса тапăннă. Анчах çак операцисене малтанхи кунсенчи пек анлăнах тăвайман.

Февралĕн 12-мĕш. (ТАСС).

Финлянди министрĕ Финляндири ялхуçалăхĕ çинчен

ХЕЛЬСИНКИ, февралĕн 12-мĕш. (ТАСС). Февралĕн 10-мĕшĕнче Финляндин снабжени министрĕ Котилайнен радио тăрăх сăмах тухса каланă. Хăйĕн сăмахĕнче вăл Финляндин хальхи вăхăтри экономикăри йывăрлăхĕсем çинче чарăнса тăнă. Юлашки вăхăтра, тенĕ Котилайнен, базарсене тĕштырă сахалрах тухма пуçларĕ. Çакна пула тата тĕрлĕ сăлтавсене кура ютçĕршывсенчен тырă илсе килме йывăрланнине пула çĕршыври пысăк центрсем продовольстви çителĕксĕр пулнипе аптăраççĕ. Хресченсем тырă çителĕксĕр кăларни, тенĕ Котилайнен, çакăнтан килет: транспорт валли, çавăн пекех тырра çапма горючи çителĕксĕр, хресченсем тырра хальхи пĕлĕк хакпа сутасшăн мар.

Финляндия, тенĕ малалла Котилайнен, вылăх апачĕ çителĕксĕррипе татах та пысăкрах йывăрлăх тӳсет. Хресченсен пĕчĕк запасĕсенчен çар чушисем валли чылаях вылăх апачĕ уйăрса памалла пулчĕ, çакна май вылăх-чĕрлĕх ĕрчетес ĕçшĕн пысăк хăрушлăх тухса тăчĕ. Котилайнен хресченсене вылăх апачĕсен суррогачĕсемпе, уйрăмăн илсен, вылăха çитермелли целлюлозăпа анлăрах усă курма сĕннĕ.

Финляндин министрĕ суту-илӳ ыйтăвĕсем çинчен те каланă, çĕршывра куллен кирлĕ таварсемпе спекуляци тăвасси ӳссе пыни çине кăтартса паннă. Котилайнен çакăн пек факт илсе кăтартнă: нумай магазинсем, çĕршывра китĕр, чĕкĕнтĕр т. ыттисем çителĕксĕр пулнипе усă курса, çак пахча-çимĕссене сахал сутăнакан ытти продуктсемпе пĕрле кăна параççĕ. Таварсен пур пек запасĕсем пĕтсе килеççĕ, тенĕ Котилайнен, халăха продуктсемпе, таварсемпе тата чĕртаварсемпе перекетлĕн усă курма чĕннĕ. Пĕр вăхăтра килсе тухнă условисене кура, тенĕ вăл, çĕршывăн хут промышленноçĕ кăларакан нумай чĕртаварсене ютçĕршыва сутмалла пулнă, хальхи вăхăтра промышленность çак чĕртавар çителĕксĕррипе йывăрлăх тӳсет.

Таипе Индо-Китай хушшинче перемири тăвас срока тăсни

НЬЮ-ЙОРК, февралĕн 12-мĕш. (ТАСС). Юнайтед пресс агентстви пĕлтернĕ тăрăх, Таипе Франци Индо-Китайĕ перемири тăвас срока икĕ эрнене, Токиора мирлĕ каласусене туса пĕтериччен, тăсма йышăннă.

Чăваш АСС Республикинчи МТС-сем тракторсене мĕнчухлĕ юсанине кăтартакан СВОДКА

(1941 ç. февралĕн 10-мĕшне, процентпа)

МТС ячĕсем	Капиталь. ремонт	Текущий ремонт	Пĕтĕмпе
Улатăр	41,6	19,3	25,5
Элĕк	52,9	41,9	45,8
Вăрнар	61,1	64,8	63,6
Йĕпреç	61,5	66,6	64,8
Ишлей	42,8	45,4	44,4
Канаш	88,8	41,3	52,6
Куславкка	60,0	59,2	59,6
Комсомольский	20,0	30,4	27,2
Хĕрлĕ Чутай	—	100,0	93,3
Кувакино	70,0	51,4	58,1
Сĕнтĕрвăрри	50,0	45,0	46,1
Первомайский	—	33,3	25,0
Пăрачкав	42,8	55,5	51,5
Сĕнтĕр	38,1	43,3	41,1
Красноармейский	37,5	50,0	46,3
Вăрмар	20,8	44,4	35,0
Çĕрпӳ	77,7	40,0	51,7
Шупашкар	33,3	42,3	38,6
Чкаловский	28,5	48,2	40,0
Шăмăршă	75,0	91,6	87,5
Шăхасан	62,5	93,9	83,6
Çĕмĕрле	55,5	52,3	53,3
Етĕрне	27,2	39,1	35,2
Елчĕк	46,1	65,1	58,0
Тăвай	26,6	41,3	36,3
Республикипе	46,9	52,1	50,3

Вăрман хатĕрлес, турттарса кăларас тата кирлĕ пункта турттарса пырас тĕлĕшпе обязательнăй йĕркепе панă плана Чăваш республикинчи районсем мĕнле тултарса пынине кăтартакан СВОДКА

(1941 çулти февралĕн 10-мĕшне, процентпа)

Районсем	Хатĕрленĕ	Кирлĕ пункта турттарса пынă	Турттарнă
Улатăр	19,8	21,0	25,8
Кувакино	13,0	21,3	16,1
Первомайский	11,6	55,0	6,4
Пăрачкав	24,2	18,1	3,6
Чкаловский	28,9	—	10,0
Комсомольский	17,3	—	13,6
Йĕпреç	12,5	20,3	9,3
Канаш	22,3	—	11,4
Шăхасан	23,3	—	10,2
Вăрмар	24,7	—	13,2
Тăвай	34,2	—	20,8
Вăрнар	13,5	8,4	6,0
Калининский	24,0	13,3	25,4
Красноармейский	52,6	27,7	19,8
Çĕмĕрле	25,0	8,3	7,4
Элĕк	30,8	6,8	6,8
Хĕрлĕ Чутай	22,8	15,3	4,8
Советский	19,1	7,5	31,1
Етĕрне	28,5	—	6,7
Сĕнтĕр	11,8	—	7,9
Сĕнтĕрвăрри	15,8	—	3,1
Шупашкар	34	—	8,9
Ишлей	22,5	—	1,8
Октябрьский	22,0	—	—
Шăмăршă	16,7	36,6	10,4
Елчĕк	51,6	—	12,5
Пĕтĕмпе	20,6	11,9	23,8

Итали рабочийĕсене Германие яни

РИМ, февралĕн 12-мĕш. (ТАСС). Нумаях пулмасть Германипе Итали хушшинче Итали рабочийĕсене Германие ярасси çинчен каласусем пулса иртнĕ. Çакна май «Пополо ди рома» хаçат çапла пĕлтерет: хальхи вăхăтра Германире 60 пин итальянец ĕçлет. Çĕнĕ килĕмӳ тăрăх çитес çывăх вăхăтра Германие татах 204 пин çынран кая мар ямалла, вĕсене металлурги тата механически предприятисенчи рабочисем хушшинчен пухаççĕ. Хаçат пĕлтернĕ тăрăх, çакă вăл Итали промышленноçĕн производствăллă мощноçне сиен тумасть, мĕншĕн тесен ĕç кунне вăрăмлатаççĕ. Çапла вара темиçе эрнерен Германире Итали рабочийĕсем 264 пин çын таран пулаççĕ. Кунпа пĕрлех Германие ялхуçалăх рабочийĕсене те яраççĕ.

Коперник тата Георг Ретик

400 çул ĕлĕкрех, 1541 çулта, Виттенберг хулинчи университетран Георг Ретик ятлă профессора вырăнтан кăларнă. Ана Коперник вĕрентĕвĕ çинчен студентсене каласа кăтартнăшăн кăларнă пулнă. Пуринчен ытла тĕрлĕ попсем Ретика хирĕç пынă, вĕсем тăрăшнипе университетри пуçлăхсем Ретика ĕçрен кăларнă та ĕнтĕ.

Ретик Коперник системи майлă тăнă пулнă. Коперник ĕлĕкхи астрономсен йăнăшĕсене уçса палăртса, тĕнче çинчен пĕтĕмпех ăрасна, урăхла вĕрентме тытăннă. Авалхи астрономсем, Птоломей ятлă астроном вĕрентнине ĕненсе, пĕтĕм тĕнчен варринче Çĕр тăрать, çак Çĕр тавра планетăсем, çăлтăрсем, Хĕвел тата Уйăх çавăрăнса çӳреççĕ, тесе вĕрентнĕ. Çапла шухăшлани тĕрĕс мар пулнине Коперник пĕлнĕ. Вăл Çĕр ытти планетăсенчен пĕри анчах пулнине, çак планетăсем пурте Хĕвел тавра çавăрăнса çӳренине, тата Çĕр хăй тавра кашни талăкрах пĕрре çавăрăннине питĕ тĕплĕн кăтартса панă. Коперник çакăн çинчен кĕнеке çырнă. Анчах вăл хăйĕн кĕнекине пичетлеме пама васкаман, çак кĕнекене вăл 36 çул хушши лайăхлатса пынă, хăйĕн шухăшăсене ĕнтермелли çĕнĕ фактсем кĕртсе пынă. 1530 çулта Коперник çак кĕнекери тĕп шухăшсене кĕске очерк çине кĕртсе çырна та, хăйĕн çĕннĕ тусĕсем патне янă. Çак очерка «Комментариолус» тесе ят панă. Ана пичетлемен, юлташĕсем çак очерка çырса илсе пĕр-пĕрин патне салатнă. Çамрăк астроном Георг Ретик çак пĕчĕк очеркпа 1536 çулта паллашнă. Коперник шухăшăсем çинчен татах та тĕплĕрех пĕлес тесе, Ретик Коперник патне кайнă. Вара Ретик Коперник патĕнче пурăнса, Коперник системине тĕплĕн пĕлсе çитнĕ. Ретик астрономири çĕнĕ шухăшсем питĕ пысăк усă пама пултарнине, Коперник вĕрентнĕ пирки астрономи пĕтĕмпех çĕнелсе каймаллине ăнланнă. Ученăйсене çĕнĕ вĕрентӳ тĕрĕссине ĕнтерес майпа Ретик пĕчĕк кĕнеке çырса кăларнă, çак кĕнекере вăл Коперник вĕрентни Птоломей вĕрентнинчен мĕншĕн тĕрĕсрех пулнине кăтартнă. Ретик хăй кĕнекине çыру евĕрлĕ туса çырнă. Çак кĕнекере Ретик Копернике питĕ ăста математик, пĕлекен астроном, тесе çырать.

Ретик кĕнеки тухнă хыççăн тин Коперник хăйĕн кĕнекине пичетлеме килĕшет. 1542 çулта Коперник, çитмĕл çулхи старик, хăйĕн кĕнекине пичетлеме Ретика парать, пичетленине тĕрĕслесе пыма Ретика хушать. Анчах кĕнекене пичетлесе пĕтернĕ вăхăтра Коперник чирлĕ пулнă. Пичетленсе тухнă пĕрремĕш кĕнекене Коперник çатне илсе пынă чух, вăл вилес патнех çитнĕ, пĕлми пулса выртнă. Коперник хăйĕн пичетрен тухнă кĕнекине вуласа та пăхайман, вилнĕ.

Малтанхи вăхăтра астрономсенчен нумайĕшĕ Коперник системине ăнланман. Унсăр пуçне Коперник системине духовенство питĕ хытă хирĕç тăнă. Религи Çĕр тĕнче центрĕнче тăрать, çак Çĕр çинчи пур япаласем те этем валли пулнă, тесе вĕрентнĕ. Çапла, Коперник Çĕр ытти планетăсенчен пĕр анчах тесе вĕрентни религине хирĕç пынă, религи авторитетне пĕтернĕ. Çакăн пирки попсен пуçлăхĕ Римри папа Коперник çырнă кĕнекене вуламалла мар, ăна сунтарса ямалла, тесе хушу панă. Çавăн хыççăн Коперник кĕнеки çĕршер çулсем хушши еретикла кĕнекесем хушшинче пулнă. Çапах та хăшпĕр хăюллă ученăйсем Коперник вĕрентни тĕрĕс, тесе çырнă. Нумайĕшĕ çакăн пирки инкек-асап курса пурăннă, нумайĕшĕ вилнисем те пулнă. Коперник вĕрентĕвне сарса çӳренĕшĕн Римри папа хушнипе Джордано Брунона чĕрĕллех юпа çумне сыхса сунтарса янă. Кайрантарах чапла математика Галилея, Коперник майлă вĕрентнĕшĕн, темиçе çул тĕрмере тытнă.

Хăшпĕр астрономсем Коперник вĕрентĕвĕ те планетăсен çулне тĕрĕсех кăтартса паманнине сиснĕ. Коперник вĕрентĕвĕ тăрăх, Çĕр тата ытти планетăсен çулĕ ункă евĕрлĕ пулать, тенĕ. Кайранхи астрономсем планетăсен орбити ункă пек мар, эллипс пек пулнине пĕлнĕ. Çапла вара кайрантарах пурăннă астрономсем Коперник системине татах та лайăхлатнă, тĕрĕсрех тунă. Халĕ наукăпа кăштах паллашнă çынсем те Çĕр тата планетăсем Хĕвел тавра çавăрăнса çӳренине, Çĕр хăй тавра çавăрăннине питĕ лайăх пĕлеççĕ.

Коперникпа унăн чи малтанхи ученикĕ Ретик астрономире революци тунă, Птоломейăн тĕрĕс мар системине питĕ хăюллăн хирĕç тăрса çĕмĕрсе тăкнă.

Ф. КУЗЬМИН.

Чăвашсен краеведени музейĕн пуянлăхĕсем

Кăçал чăвашсен краеведени музейĕ 20 çул тултарать. Çак çулсем хушшинче музей хаклă йышши экспонатсемпе пуянланчĕ. Кунта республикăри чылай предприятисемпе колхозсен экспоначĕсем, экспедицисен материалĕсем, хупнă чиркӳсенчи япаласем тата уйрăм çынсенчен туяннă экспонатсем нумай пухăнчĕç. Музей искусство мастерĕсен произведенийĕсене тата историллĕ хаклă япаласене уйрăм çынсенчен нумай туяннă. Хальхи экспонатсен хисепĕ 11 пине яхăн çитет. Музей экспонатсен хисепĕпе Совет Союзĕнчи ытти республикăсенчи музейсем хушшинче паллă вырăн йышăнса тăрать.

Музей виçĕ отделтан тăрать. Унта истори, çутçанталăк тата социализмлă строительство отделĕсем пур.

Краеведени музейĕ пухнă экспонатсем Чăваш республикин историйĕ çинчен тĕплĕн каласа параççĕ. Абашри тата Балановори масарсенче çĕр айĕнчен чавса тупнă археологиллĕ материалсем авалтанпах Атăл таврашĕнче пурăннă çынсен пурнăçне пите çыхăннă. Çак материалсем археологиллĕ ĕçсене тунă чухне тупă ĕмĕрĕнчи тата бронза ĕмĕрĕ пуçламĕшĕнчи авалхи çынсен пурнăçĕпе йăлине уçса çутатса паракан хаклă япаласем тупнă.

Вырăссен патши Иван Грознăй Хусан ханствине çĕнсе илнин историне музейре аван кăтартса панă. Çавăн пекех патша самодержавийĕ хăйĕн колониллĕ политикине чăвашсем хушшинче пурнăçланă вăхăта та кăтартнă. Çакна Чăваш АССР искусствăн тавăрлĕ художникĕ Н. Сверчков тунă «Иван Грозный вăхăтĕнче Шупашкар хулинче пулнă крепость» ятлă картина тĕплĕн кăтартса парать.

Истори отделĕнче Степан Разинпа Емельян Пугачев ертсе пынипе пуçмăрçăсене хирĕç пулнă хресченсен паллавĕсене кăтартакан экспонатсем нумай вырăн йышăнса тăраççĕ. Кунта гĕлĕнмелле документсене, картинăсене, фото-ӳкерчĕксене, хĕçпăшалсене пухнă.

Пугачев отрячĕсем Çĕрпӳ хулинче пăрахса хăварнă тупă, пугачевецсен Тĕрнери отрячĕн ялавĕ тата ытти экспонатсем те чăваш халăхĕ ытти халăхсемпе пĕрле патша самодержавине кирĕç паттăрăн кĕрешнине тĕплĕн ӳстатса параççĕ. Истори отделĕ Октябрьти Социализмлă Аслă революци пуличченхи революциллĕ ĕçсемпе пуринпе те аван паллаштарать.

Çутçанталăк отделĕнчи экспонатсем те пысăк вырăн йышăнса тăраççĕ. Пирĕн Чăваш республикинче çĕр айĕнчи пуянлăхсем нумай. Çунакан сланец, фосфорит, торф т. ыт. те пур. Музейри экспонатсем çак пуянлăхсене тĕплĕн кăтартса параççĕ.

Республикăри чĕрчунсем çинчен çутçанталăк отделĕ лайăх паллаштарать. Халь Чăваш республики вырнаçнă вырăнта ĕлĕк авал, пăр ĕмĕрĕнче мамонтсем, носорогсем т. ыт. чĕрчунсем пурăннă. Музейре çак чĕрчунсен пурин шăммисем те пур.

Музейре усранакан геологиллĕ материалсем тата нумай çулсем хушши тăпрана сăнаса пăхнă материалсем республикăра паллă вырăн йышăнса тăраççĕ. Кусемпе пĕрлех çĕр айĕнчи пуянлăхсене кăтартакан экспонатсем те пысăк вырăн йышăнаççĕ.

Социализмлă строительство отделĕнчи историллĕ документсем Октябрьти социализмлă революци тата граждан вăрçи çинчен çутатса параççĕ. Ку отделта В. И. Чапаев çинчен кăтартакан экспонатсем нумай вырăн йышăнаççĕ. Юлашки вăхăтра В. И. Чапаев пурнăçĕпе ĕçĕсем çинчен кăтартакан фото-ӳкерчĕксем, схемăсем, скульптурăсем, картинăсем пурĕ 100 экспонатран ытла пухнă.

Социализмлă строительство отделĕ Сталинла икĕ пятилетка хушшинче гунă çитĕнӳсене, Чăваш республикине Ленин орденĕ парса наградăланине сăлтакан кăтартса панă. Пĕтĕм Союзри ялхуçалăх выставкин участникĕсем унта паллă вырăн йышăнса тăраççĕ.

Юлашки вăхăтра музейра ĕçсыннисем хушшинче массăллă ăнлантару тата агитацилле ĕçсене анлăн туса пыраççĕ. Çакăн пек ĕçленипе унта пыракансен хисепĕ те нумай ӳсрĕ. Кучăр пуçне музей колхозсемпе предприятисенче выставкăсем организацилес тĕлĕшпе тăрăшса ĕçлет. Иртнĕ çулта кун пек выставкăсем 30 яхăн тунă пулнă.

Халь суйлавсене вирлĕн хатĕрленнĕ вăхăтра, музея экскурсине пыракансем уйрăмах йышланчĕç. Суйлавçăсем кунта коллективлăн пухăнаççĕ. Вĕсем чăваш халăхĕн авалхи пурнăçĕпе тата совет власăпе вăхăтĕнче тунă çитĕнӳсемпе паллашаççĕ.

Ĕçсыннисене коммунистла воспитани парас ĕçре музей вăйлă хĕçпăшал пулса тăрать.

Сывлăш ăшă Йĕпреçре...

Шартлама сивĕре пальто çухавине ланса ларнă, унтан юр пĕрчисем электричество çуттипе çăлтăрсем пек çутăлса тăраççĕ. Мĕн капла? тетĕр, хамăра хамăр ăнланмастпăр. Стени тула ăшă парса тăрать, будкинче çавтери сивĕ. Киномеханик каланинчен ăнланса илтĕмĕр: пĕртен пĕр голланкăна, стена шутне кĕтĕр тесе, тул енне кăларса тунă, çапла вара ку кăмакан пĕр енĕ вĕçи-хĕррисĕр çут çанталăка ăшă парать, тепĕр енĕ киномеханике пĕр чĕптĕм ăшă тăратать. Çапла будкăна ăшă сахал валеçĕнет. Сивĕ пиркиех çĕнĕ аппаратсене вырнаçтарман, вĕсене цементпах хытарса вырнаçтармалла мĕн. Çавăн пирки вара колхозсене тухса çӳремелли передвижка клубра кирлĕ пулса тăрать, ялсене тухаймасть.

— Ку нимех те мар,—терĕ киномеханик.—Çулла ниçта тарса пытанаймастпăр ку будкăра, çумăр маччаран каткаран çунă пек çăвать. Аппаратсене фанера листисемпе витсе кăна çăлса хăваратпăр, хамăр зонтик айне тăрса ĕçлетпĕр.

Ку тĕрĕс иккенни пирĕнтĕн те паллă пулчĕ, мĕншĕн тесен çӳлте крыша çук.

Çапла Йĕпреçре. Пальто çухависене тăратсах кино кураççĕ çынсем.

Çак çитменлĕхсене пĕтерме те нумай укçа кирлĕ-ши?

ВАС. ЗАХАРОВ.

Прогульщиксем Элĕкре лăпкă пурăнаççĕ

ЭЛĔК. Ĕçсынни депутачĕсен районри Совет исполкомĕн секретарĕ Тимофей Зорин каçалхи январĕн иккĕмĕшĕнче виçĕ сехет прогул туни çинчен пурте пĕлеççĕ.

Райсовет исполкомĕн общий отдел заведующийĕ А. Орлова Зорин прогул туни çинчен шарлама хăрать. Райсовет исполкомĕн кадрсен отделĕн заведующийĕ Архипов «вăл пире ют çын мар» тесе ун çинчен каламасть. Райсовет исполкомĕн председателĕ И. Весновский «пĕртен-пĕр секретарь» тесе, сăмах тапратмасăр пурăнать. ВКП(б) райкомĕн кадрсем енĕпе ĕçлекен секретарĕ Куралев нимĕн пĕлменни çине персе ларать.

Пурăнать çапла Зорин! Ун çинчен партипе профсоюз организацийĕсем те шарласах каймаççĕ.

Уполнаркомзаг агенчĕ Михаил Громов Татмăшра командировкăра чухне, Зорин пек, малтан ĕçсе ӳсĕрĕлнĕ. Унтан 5 сехет хушши прогул тунă.

Громов прогульщик пирки районри 1-мĕш участокри халăх сучĕ ĕçе пăхса тухса, 4 уйăх хушши юсанмалла ĕçлет-термелле, ĕçукçинчен 25 процент тытса юлмалла приговор йышăннă.

Анчах Михаил Громов — ВКП(б) членĕн кандидачĕ. Уполнаркомзаг çумĕнчи пуçламĕш парторганизаци ун çинчен коммунистсен пухăвĕнче халĕ те сӳтсе-явман.

Элĕксем.

ГТО значокĕн нормисене 23 çын панă

ÇĔРПӲ. Кăшаркасси ялĕнчи çар ĕçне вĕрентекен пунктри призывниксем Хĕрлĕ Çар кунне вĕренӳри çитĕнӳсемпе кĕтсе илме хатĕрленеççĕ. Çак кунсенче ПВХО значокĕн нормисене 25 çын, ГСО значокĕн нормисене 24 çын тата ГТО значокĕн хĕллехи нормисене 23 çын панă.

Н. ОКУНЕВ.

Лекци

Паян, февралĕн 14-мĕшĕнче, ВКП(б) Шупашкар горкомĕн парткабинетĕнче **«Было ли начало и будет ли конец мира?»** темăпа тӳлевлĕ публичнăй лекци пулать. Лектор — **Хаустов** юлташ. Лекци каçхине 8 сехетре пуçланать.

ПАРТКАБИНЕТ.

Ответлă редактор В. Я. ЯКОВЛЕВ.

К СВЕДЕНИЮ радиоузлов и радиослушателей

Чувашрадиокомитет при Совнаркоме ЧАССР сообщает, что материалы XVIII Всесоюзной партконференции и VIII Сессии Верховного Совета СССР будут передаваться:

по станции РВ–1 в 9 и 20 часов,
по станции РВ–74 в 17 часов 35 минут по московскому времени (кроме выходных дней).

Радиокомитет при СНК ЧАССР.

Редакци адресĕ: г. Чебоксары, ул. Володарского, 5. Дом Печати. Телефонсем: редакторăн—0—67, редактор заместителĕ—3—97, редакци секретарĕн — 4—40, пропаганда пайĕн — 4—97, парти пурнăç пайĕн — 3—97, экономика пайĕн—0—88, çыру-весемпе рабселькорсен пайĕн —2—30, «Ĕçхĕрарăмĕ» журналăн — 6—23, «Ленин çулĕпе» журналăн — 0—85, издательство заведующийĕн—5—38, конторăн—0—23.

ТТ 2221.

Гор. Чебоксары, типография № 1 Управления издательств и полиграфии Чувашской АССР. Заказ № 146. Ф. Б. 58×84 п. л.